CATALOGUE
DES LIVRES,
TABLEAUX, ESTAMPES
ET DESSEINS
DE FEU
M. GERSAINT,

Dont la Vente se fera en détail Lundi 25 Mai 1750, & continuera les jours ſuivans depuis deux heures de relevée juſqu'au ſoir, en ſa Maiſon Pont Notre-Dame.

BIBLIOTECA NAZIONALE FIRENZE 1872

LOTH. PALAT. BIBLIOTHECA

A PARIS,

Chez BARROIS Libraire, Quay des Auguſtins à la Ville de Nevers.

M. DCC. L.

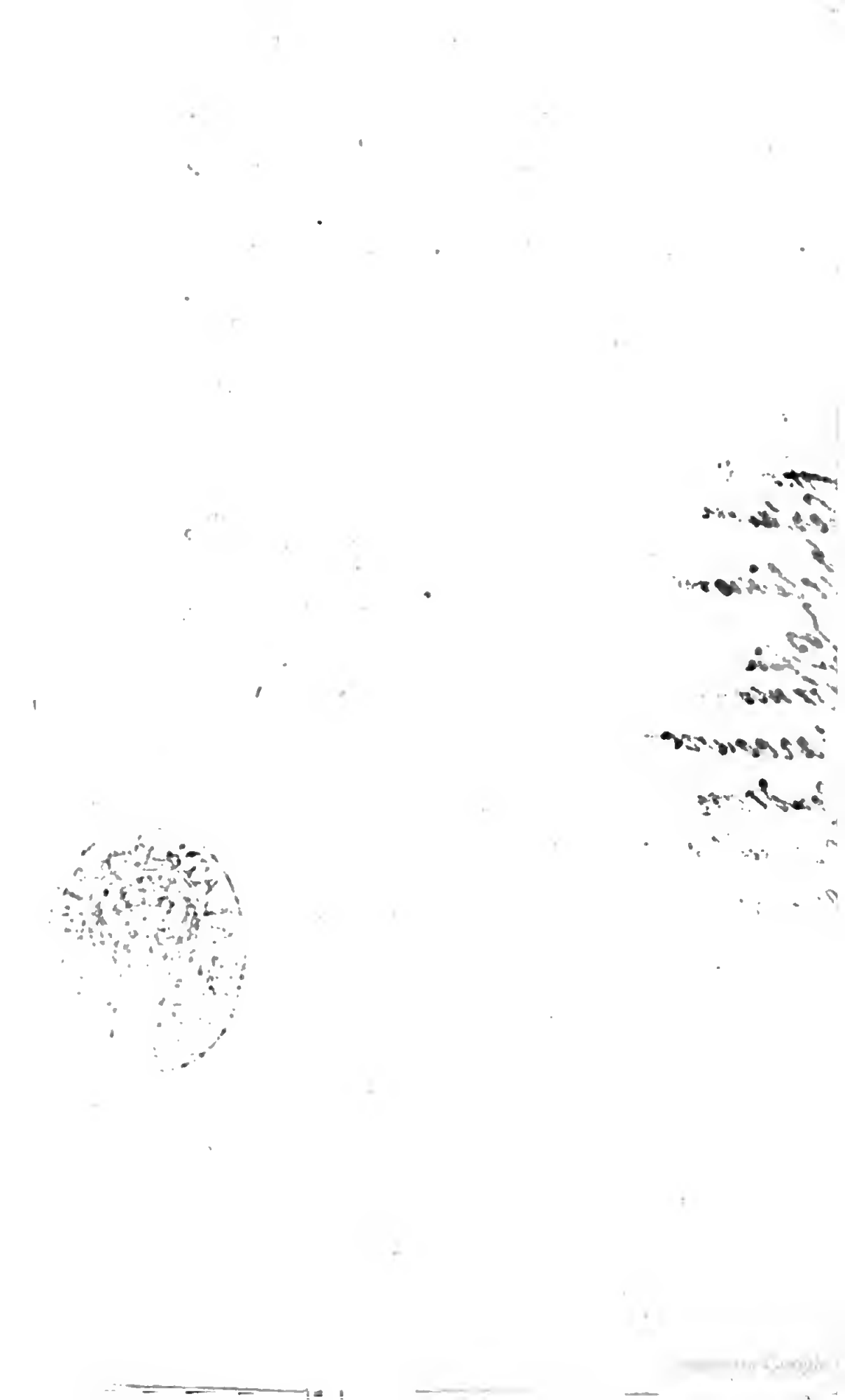

CATALOGUE DES LIVRES DE M. GERSAINT.

THEOLOGIE.

ECRITURE SAINTE.

N. 1. BIBLIA ſacra (charactere minutiſſimo ſeu ſedaneuſi, Richeliana vulgò dicta) *Paris.* 1656. *in*-12. *figulis argenteis decoratum & corio turcico (chagrin) compactum.* 24. —

2 Biblia ſacra. *Colon.* 1682. *in* 8. 4. 12

3 Biblia ſacra. *Rhotom.* 1707. *in* 4. 4. —

4 La Bible trad. par les Théologiens de Louvain. *Paris* 1683. *in fol.* 2. 12

5 La Bible Lat. & Franç. trad. par M. de Sacy. *Paris* 1711. 20 *vol. in* 12. 31. 5

6 La même toute Franç. *Paris* 1707. 8 *vol. in* 16. 16. 10

7 Pſalterium Davidis; *Lugduni Elſevir.* 1653. *in* 12. *mar. r.* 3 —

8 N. Teſtamentum. *Paris. Typ. regia* 1649. *in* 12. *mar. r.* 3 —

9 Abregé de la Morale de l'Evangile. *Paris* 1672. *in* 12. 1. —

10 Les Livres de Job, de Salomon, trad. avec des Obſerv. par Phil. Codurc. *Paris* 1603. *in* 8.

11 Pſeaumes de David trad. ſelon l'Hebreu & la Vulgate. *Paris* 1679. *in* 12. *mar. r.*

12 La Fleur des Pſeaumes & les ſaintes Affections d'une belle ame, par le P. Eſt. Binet. *Arras* 1620. *in* 12.

13 Le Miroir du Pécheur pénitent, ou explication du 50e Pſeaume. *Paris* 1641. *in* 8. *fig.*

14 La Paſtorale Sacrée, par Ch. Cotin. *Paris* 1662. *in* 12.

15 Le Cantique des Cantiques, repréſentant le Myſtere des Myſteres, par Deſmarets. *Paris* 1656. *in* 12.

16 Les Saintes Penſées du ſieur de la Terraſſe ſur le ſacré Cantique des Cantiques. *Lyon* 1617. *in* 8.

17 Explication en vers du Cantique des Cantiques de Salomon. *Paris* 1717. *in* 12.

18 Quadrins Hiſtoriques de la Bible. *Lyon* 1553. *in* 8. *mar. cit.*

19 Figures de la Bible, illuſtrées de Huictains Francois. *Lyon* 1565. *in* 8.

20 Figures de la Bible, déclarées par Stances, par Gab. Chappuys. *Lyon* 1582. *in* 8.

21 Quadrins Hiſtoriques de la Bible avec figures. *Lyon* 1583. Figures du N. Teſtament. *Lyon* 1579. La Métamorphoſe d'Ovide figurée. *Lyon* 1583. *in* 8.

22 Dialogues des Sacrées Bibles, & N. Teſtament avec les dix Commandemens de Dieu &c. par George Vivien. *Anvers* 1564. *in* 12. *fig.*

23 Hiſtoire du V. & du N. Teſtament par Fontaine. *Bruxelles* 1680. *in* 12. *fig. mar. r.*

24 La même. *Bruxelles* 1737. *in* 12.

25 Hiſtoire Sacrée en tableaux, par Brianville; avec Fig. *Paris* 1670. 3 *vol. in* 12.

26 La même. *Paris* 1677. 3 *vol. in* 12. *mar. r.*

27 Catéchiſme Hiſtorique de Fleury. *Paris* 1686. 2. *tomes en* 1 *vol. in* 12. *fig.* 4.17

28 Teſtaments des douze Patriarches enfans de Jacob. *Gand* 1556. *in* 16. 1.10

29 Evangiles de J. C. miſes en Poëme par F. D. P. *Paris* 1652. *in* 12. 3-

30 Les dernieres paroles de J. C. en Croix, Poëme héroique. *Paris* 1655. *in* 12. -10

31 Conſiderationi ſopra la Vita di N. S. Gieſu Chriſto del Barth. Ricci, con le figure. *in Roma* 1610. *in* 4. 2.3

32 Cérémonies & Coutumes des Juifs, par Simon. *Paris* 1674. *in* 12. 1.6

33 Du Rappel des Juifs. 1643. *in* 8. 1.10

34 Concordantiæ Bibliorum. *Col.* 1684. *in* 8. 17.7

35 Le grand Ciel empyreé de Cl. de Kœrlec, Seigneur de Meriadec. *Paris* 1585. *in* 4. -11

36 Le Crayon de l'Art & de la Science, par Jean Tarde. *Toulouſe in* 4. *fig.* -15

37 Traité de la ſituation du Paradis Terreſtre par Huet. *Amſt.* 1701. *in* 8. 3-

38 Recherches ſur ce qu'il faut entendre par les Démoniaques dans le N. Teſtament trad. de l'Anglois. *Leide* 1738. *in* 12. 8-

39 Hier. Natalis Adnotationes in Evangelia, cum figuris. *Antuerp.* 1695. *in fol.* 26-

---

LITURGIES.

40 Traité de la Liturgie par Genebrard. *Paris* 1592. *in* 8. -12

41 Pontificale Romanum, cum fig. Rich. Van Horiy. *Bruxellis* 1734. 3 *vol. in* 8. 9-

42 L'Ordinaire de la Meſſe, avec les Cérémonies qui s'y obſervent. *Paris* 1685. *in* 12. -11

43 Eucologe ou Livre d'Egliſe à l'uſage de Paris 9.1

pour les Laïques. *Paris* 1739. 4. *vol. in* 12. *mar. n.*

20 · 1 44 Antiphonaire & Graduel Pariſiens notés. *Paris* 1736. 8 *vol. in* 12.

1 · 19 45 Proceſſion pour le jour de S. Marc, des Rogations & du S. Sacrement &c. *Paris* 1739. *in* 12.

12 46 Office noté de Saint Jacques le majeur. *Paris* 1745. *in* 8.

4 · 1 47 Heures de la Sainte Vierge, avec le Catalogue des Saints de toutes ſortes d'états & de conditions, fig. *Paris* 1657. *in* 12 *mar. n.*

10 — 48 Horſtii Paradiſus animæ Chriſtianæ, cum figuris Romani de Hooge. *Colon.* 1670. *in* 8. *mar. r.*

18 49 Heures du Chrétien, en vers & en proſe, par Magnon. *Paris* 1654. *in* 8.

1 · 19 50 Hymnes à l'honneur de Dieu, des Saints & Saintes du Paradis, par Artus Deſiré. *Rouen in* 24.

3 · 1 51 Prieres du matin & du ſoir, avec des réflexions pour tous les jours du mois, par M. de Fenelon. *Cambray* 1715. *in* 16.

10 52 Le Dévot Paroiſſien au pied de l'Autel, par A. Dupin. *Paris* 1642. *in* 12. *fig.*

53 Livre d'Egliſe à l'uſage des Hermites du Mont Valerien. 1745. *in* 8.

54 Confrairie de la Croix érigée au Calvaire du Mont-Valerien. *Paris* 1645. *in* 16.

55 L'Adoration perpétuelle du S. Sacrement, érigée à Saint Nicolas des Champs. *Paris* 1704. *in* 16.

56 Oraiſons dévotes pour viſiter & ſaluer les corps Saints de l'Egliſe de S. Sernin. *Toulouſe* 1696. *in* 12.

— 6 57 Regles de la Ven. Confrerie de S. Antoine de Padoue, inſtituée en 1710. *Bruxelles in* 12.

3 · 12 58 Traité de l'Expoſition du S. Sacrement, par Thiers. *Paris* 1679. 2 *vol. in* 12.

59 Traité de la Clôture des Religieuſes, par Thiers. *Paris* 1681. *in* 12. 2.12

60 Diſſertations ſur les Porches des Egliſes, par Thiers. *Orléans* 1679. *in* 12. 2 —

61 Traité des Cloches &c. par Thiers. *Paris* 1721. *in* 12. 2 —

SS. PERES.

62 Livre de Tertullien du Manteau, trad. par Maneſſier. *Paris* 1605. *in* 12. 2 —

63 Tertullien de la Patience & de l'ornement des femmes, trad. par P. Picard. *Paris* 1653. *in* 8. 1.10

64 Confeſſions de S. Auguſtin, trad. par Arnauld d'Andilly. *Paris* 1676. *in* 8. 2.19

65 La Cité de Dieu de S. Auguſtin, trad. par. Lombert. *Paris* 1675. 2 *vol. in* 8. 2.19

THEOLOGIENS SCHOLASTIQUES.

66 Le Théologien familier & facile, par Ph. Coquerel. *Paris* 1655. *in* 16. — 10

67 Traité des Anges & Démons du P. Maldonat, trad. par Franç. de la Borie. *Rouen* 1616. *in* 12. 1.10

68 Les Imaginaires & Viſionnaires. *Amſt. Elzev.* 1667. 2 *vol. in* 12. 11.5

69 L'ancienne nouveauté de l'Ecriture Sainte ou l'Egliſe triomphante en terre, par Charpy de Sainte Croix. 1657. *in* 8. — 12

70 Rabani Mauri de Laudibus S. Crucis Opus. *Aug. vind.* 1605. *in fol.* 1 —

71 Dixains ſur le ſigne de la Croix, l'Evangile de S. Jean, le Cantique de la Vierge, &c. par Louis le Camus. *Paris* 1658. *in* 12. — 12

72 Avis ſalutaires de J. C. touchant le culte dû à ſa très-ſainte Mere. *Rouen* 1674. *in* 8.

73 Hiſtoire de la vie, exemple, converſation, mort & Aſſomption de la Vierge Marie. *Arras* 1594. *in* 8.

74 Méditations affectueuſes ſur la vie de la Vierge par le P. Binet. *Anvers* 1632 *in* 12. *fig.*

75 Dévot Jardin très-délectable, contenu dedans la très-ſacrée & glorieuſe Vierge Marie très-digne Mere de N. S. J. *Mſ. in* 8. *Goth.*

76 Oraiſons jaculatoires ſur les XV. Myſtéres & actions de grace que fait la Vierge Marie à Dieu pour les bénéfices & dons divins qu'elle a reçûs de lui; par Jean Forde avec figures. *Paris* 1648. *in* 8.

77 Méthode admirable pour aimer, ſervir & honorer la Vierge Marie, par le P. Alexis de Salo. *Rouen* 1631. *in* 12.

78 Les cinq Fleurs de la Grace, dans la divine Mere de Dieu, en vers Franç. par Mlle Levêque. *Paris* 1683. *in* 8.

79 Dévote Salutation des membres ſacrés du corps de la Sainte Vierge, par le P. J. H. Capucin. *Paris* 1678. *in* 16.

80 Accord amoureux entre l'Amant de Jeſus & de Marie, au ſujet des interceſſions de la Vierge, &c. donné pour Etrennes aux dévots de la Vierge par un Théologien mariale. *Douay* 1675. *in* 16.

81 Preſcriptions touchant la Conception de N. D. par Launoy. 1677. *in* 12.

82 L'Invocation & l'Imitation des Saints. *Paris*, *Audran* 1687. 3 *vol. in* 16.

83 Tradition de l'Egliſe ſur la Pénitence & la Communion, par Arnauld. *Lyon* 1704. *in* 8.

84 De la fréquente Communion, par Arnauld. 1713. *in* 8.

85 L'eſprit de J. C. & de l'Egliſe ſur la fréquente Communion, par le P. J. Pichon. *Liege* 1747. *in* 12.

86 Diſſertation ſur la validité des Ordinations des

Anglois, par le P. le Courayer. 1723. 2 *vol. in* 12.

87 Nullité des Ordinations Anglicanes par le P. le Quien. *Paris* 1725. 2 *vol. in* 12. 7 —

88 Défenſe de la Diſſertation du P. le Courayer. 1726. 4 *vol. in* 12. 10 —

89 Rélation Hiſtorique & Apologetique des ſentimens & de la conduite du P. le Courayer. *Amſt.* 1729. 2 *vol. in* 12. 12 —

90 Supplement à la défenſe du P. le Courayer. *Amſt.* 1732. *in* 12. 8 —

91 Th. Sanchez Diſputationes de S. Matrimonii Sacramento. *Antuerp.* 1607. *in fol.* 20. 19

92 Conférences Eccléſiaſtiques de Paris, ſur le Mariage & ſur l'uſure. *Paris* 1741. 9 *vol. in* 12. 22. 1

93 Traité des Superſtitions par Thiers. *Paris* 1697 4 *vol. in* 12. 12. 1

94 Traitez contre le Paganiſme du Roy-boit, par Deslyons. *Paris* 1664. *in* 12. 3. 15

95 Les mêmes augmentés. *Paris* 1670. *in* 12. 4. 4

96 Apologie du Banquet ſanctifié de la veille des Rois par Nic. Barthelemy. *Paris* 1664. *in* 12. 3 —

97 Paraphraſe ſur le Tableau de Michel Ange du dernier Jugement, par Breuché de la Croix. *Anvers* 1644. *in* 4. 1 —

98 Syſtême des Théologiens conciſié par l'expoſition des différens ſentimens ſur l'état des ames ſeparées des corps en 14 Lettres. *Londres* 1739, *in* 12. 7. 19

99 De l'état des Ames après le trépas, & des Purgatoires qu'elles ſouffrent en ce monde, par le P. Melchior de Flavin. *Rouen* 1623. *in* 12. 1. 6

100 Le Triomphe des Ames du Purgatoire, par le P. Alexis de Salo, trad. de l'Italien par Louis Garon. *Lyon* 1620. *in* 12. 1. 11

101 Merveilles de l'autre monde, contenant les tourmens d'Enfer, les joyes de Paradis, par Fr. Arnoux. *Rouen* 1678. *in* 12. 4. 4

THEOLOGIE MORALE.

102 La Morale de la nature par Vignier. *Paris* 1676. *in* 12.

103 Converſations morales ſur les Jeux & les divertiſſemens, par du Tremblay. *Paris* 1685. *in* 12.

104 Traité des Jeux par Thiers. *Paris* 1686. *in* 12.

105 Traité des jeux de hazard contre M. de Joncourt & autres, par la Placette. *la Haye* 1714. *in* 12.

106 Réflexions ſur ce que l'on appelle bonheur & malheur en matiere de Lotterie, & ſur le bon uſage qu'on en peut faire. *Amſt* 1696. *in* 8.

107 Inſtruction Chrétienne touchant les Spectacles publics, par André Rivet. *la Haye* 1639. *in* 12.

108 Diſſertation ſur la condamnation des Théatres. *Paris* 1666. *in* 12.

109 Traité de la Comedie par Voiſin. *Paris* 1667. *in* 8. *m. n.*

110 Traité de la Comedie, par M. le Prince de Conty. *Paris* 1669. *in* 12.

111 Défenſe du Traité de M. le P de Conty touchant la Comédie, par de Voiſin. *Paris* 1671. *in* 4.

112 Maximes & Réflexions ſur la Comedie, par Boſſuet. *Paris* 1694. *in* 12.

113 Lettre du P. Caffaro ſur la Comédie, & réponſe à cette Lettre. *in* 12.

114 Diſcours ſur la Comedie, par le P. le Brun. *Paris* 1731. *in* 12.

115 Déciſion touchant la Comédie. *Paris* 1694. *in* 12.

116 Théatre François où il eſt traité de l'uſage de

de la Comedie ; des Auteurs qui ſoutiennent le Théatre : de la conduite des Comediens. *Lyon* 1674. *in* 12.

117 Lettres ſur les déſordres qui ſe commettent à Paris touchant la Comédie, par de Vallemont. *Paris* 1710. Diſſertation ; ſçavoir lequel eſt préférable de l'uſage des Sages-femmes ou des Chirurgiens dans les accouchemens. De l'abus des nudités de gorge. *Paris* 1667. *in* 12. 6. —

118 Diſſertation de M. Sautour ſur le Poëme dramatique. *Paris* 1729. *in* 12. 2 —

119 De l'abus des nudités de gorge. *Paris* 1677. *in* 12. 1. 16

120 Inſtructions Chrétiennes ſur le luxe & la vanité des femmes par Pipet. *Paris* 1678. *in* 8. — 10

121 Traité contre le luxe des Coëffures. *Paris* 1694. *in* 12. — 13

122 Traité du mal, qui par la ſimonie advient en la Chrétienté, par Pierre Viel. *Paris* 1576. *in* 8. 1. 2

123 L'uſure enſevelie, ou défenſe des Monts de piété par Jean Boucher. *Tournay* 1628. *in* 4. — 12

124 Traité des uſures par Collet. 1690. *in* 8. 7

125 Paraphraſe des droits des uſures par Fr. Grimaudet. *Paris* 1577. *in* 8. — 12

126 Traité du ſecret inviolable de la Confeſſion, par Lenglet du Frenoy. *Lille* 1708. *in* 8. 2. 2

127 Directeur ſpirituel pour ceux qui n'en ont point. *Brux.* 1701. *in* 12. 1. 5

128 La Forêt de conſcience, contenant la Chaſſe des Princes ſpirituelles, par Guillaume Michel : avec figures. *Paris* 1520. *in* 8. *Gothiq.* 5 —

129 Hiſtoire des Perruques par Thiers. *Paris* 1690. *in* 12. 4 —

130 Réponſe aux Lettres Provinciales par le P. Daniel. 1696. *in* 12. 1. 5

131 Le Catéchiſme de Pierre Caniſius, exprimé par images. *Auguſtbourg* 1614. Le même en Gre. 3. 15
1614. *in* 8. *mar. r.*

12 1132 Catéchiſme en vers par d'Heauville. *Paris* 1669. *in* 24.

7 — 1133 Catéchiſme de Montpellier. *Paris* 1710. 3 *vol. in* 12.

6. ſ 1134 Le même. *Paris* 1739. 3 *vol. in* 12.

SERMONAIRES.

8 — 1135 Oliverii Maillardi Sermones de adventu declamati Pariſius in Eccleſia S. Johannis in Gravia. *Par.* 1506. Ejuſd. Quadrageſimale opus declamatum in eadem Eccleſia. *ibid.* 1508. Ejuſd. alterum opus Quadrageſimale declamatum in civitate Nannetenſi. *ibid.* 1506. *in* 8.

7 — 1136 Oliverii Maillardi ord. Min. Sermones dominicales, una cum aliquibus aliis Sermonibus valde utilibus. *Paris* 1516. Ejuſdem Summarium quoddam ſermonum de ſanctis per totum anni circuſum, ſimul & de communi Sanctorum & pro defunctis. *ibid.* 1516. *in* 8.

8 ſ. 1137 Oliverii Maillardi novum diverſorum ſermonum Opus, hactenus non impreſſum ſive ſupplementum priorum ſermonum jam dudum impreſſorum. *Pariſiis in* 8. *Goth.*

8 — 1138 Gab. Barelete ord. Præd. Sermones, tam Quadrageſimales quam de Sanctis, & ubi prius fuerunt interpoſita carmina Petrarchæ & Dantis in eorum vulgari, modo per Joan. Antonii Ord. Min. ſunt verbis latinis tranſlata. *Lugd.* 1524. *in* 8 *Goth.*

6 — 1139 Joan. Clerée Sermones Quadrageſimales. *Paris* 1530. *in* 8. *Goth.*

7. 1 1140 Mich. Menoti Tractatus in quo tractatur perbelle de fœdere & pace ineunda, media ambaſſiatrice Pœnitentia. *Paris* 1519. Ejuſdem Expoſitio Epiſtolarum Quadrageſimalium ſecundum ferias & dominicas declamatarum in conventu

Frat. minorum. *Paris.* Ejuſd. Opus aureum Evangeliorum Pariſeorum Achademia declamatorum. *Paris* 1519. *in* 8.

141 Mich. Menoti Ord. Min. Sermones quadrageſimales Pariſiis declamati. *Paris* 1526. *in* 8. 6. 3

142 Sermones dominicales & de ſanctis cum expoſitionibus Evangeliorum per annum ſatis notabiles & utiles omnibus Sacerdotibus, Paſtoribus & Capellanis qui *dormi ſecure* vel dormi ſine cura ſunt nuncupati. *Paris* 1530. *in* 8. 8 —

143 Rob. Meſſier Ord. Min. Sermones ſuper Epiſtolas & Evangelia totius Quadrageſime. *Pariſiis* 1531. *in* 8. 4 —

144 Sermones ſuper Epiſtolas Quadrageſime ; quod dicitur Anima fidelis. *Lugd.* 1599. *in* 8. 4 —

145 Les Magnificences divines chantées par la Vierge ſur les Montagnes de Judée, & prêchées dans l'Egliſe des P P. Cordeliers par le P. Boucher. *Paris* 1620. *in* 8. 2. 19

146 Sermons & Penſées du P. Bourdaloue. *Paris* 1707. 16 *vol. in* 8. 10 1 —

147 Sermons de morale par Flechier. *Paris* 1713. 3 *vol. in* 12. 5. 11

148 Panegyriques de Flechier. *Paris* 1711. 2 *vol. in* 12. 5 —

149 Sermons du P. de la Rue. *Paris* 1719. 4 *vol. in* 8. 11. 19

150 Sermons du P. Terraſſon. *Paris* 1726. 4 *vol. in* 12. 6. 12

151 Sermons & autres Œuvres de M. Maſſillon. *Paris* 1745. 14 *vol. in* 12. 36 —

152 Panégyrique de Saint Charles Borromée par l'Abbé de la Chambre. *Paris* 1670. *in* 4. — 5

THEOLOGIENS MYSTIQUES.

153 Thomas à Kempis de Imitatione Chriſti *Lugduni, Elzev. in* 12. 12. 5

154 Idem. *Amſtelod. Elzev.* 1679 *in* 12. *mar. r.*

155 Imitation de J. C. trad. par P. Corneille. *Paris* 1673. *in* 16. *fig.*

156 La même trad. par l'Abbé Deſrabines. *Paris* 1722. *in* 12.

157 La même trad. par Debonnaire. *Paris* 1735. *in* 16.

158 Recueil des Propheties & révélations de Ste. Brigide. *Troyes*, *in* 8.

159 L'élite des plus belles Fleurs du Pré ſpirituel de Lipomanus trad. 1634. *in* 16.

160 Exclamations ou Méditations de Sainte Théreſe après la Communion, trad. par Arnauld d'Andilly. *Brux.* 1713. *in* 16.

161 Œuvres ſpirituelles de D. Jean de Palafox. *Brux.* 1705. *in* 12.

162 Ant. Sucquet Via vitæ æternæ, iconibus illuſtrata per Boetium à Bolswert *Ant.* 1620. *in* 8.

163 Hier. Drexelii Orbis Phaeton hoc eſt de univerſis vitiis linguæ. *Colon.* 1631. *in* 24. *fig.*

164 Les pieuſes Recréations du P. Angelin Gazée trad. par Remi. *Rouen* 1633. *in* 12.

165 Herm. Hugonis pia Deſideria cum fig. Boet. à Bolswert. *Ant.* 1624. *in* 12.

166 Delineata Pœnitentia Evangelici David. *Antuerp.* 1629. *in* 8. *mar. r. fig.*

167 Bened. Haefteni Schola cordis ſive averſi a Deo cordis ad eundem reductio & inſtructio. *Antuerp.* 1635. *in* 8. *fig.*

168 Introduction à la vie dévote miſe en vers François, avec fig. *Paris* 1652. *in* 12.

169 Le Breviere des Courtiſans par de la Serre, avec figures. *Bruxelles* 1630. *in* 8.

170 Le Tombeau des délices du monde par la Serre. *Bruxelles* 1632. *in* 8.

171 Le divertiſſement des Sages par le P. Jean Marie, Penitent. *Paris* 1665 *in* 8.

172 Devoirs des Grands par le Prince de Conty. *Paris* 1667. *in* 12. 1—

173 Le Manuel des Pécheurs, par un Pécheur. *Lyon* 1696. *in* 12. — 12

174 Lotterie ſpirituelle compoſée de cent verités Chrétiennes. *Delft* 1698. *in* 12. — 19

175 La Religion meditée dans le véritable eſprit de ſes maximes. *Paris* 1745. 6 *vol. in* 12. 7. 19

176 Eſſais de Morale, Œuvres Théologiques, Traité de la Priere & vie de M. Nicole. *Paris* 1682. *& ſuiv.* 21 *vol. in* 12. 33—

177 La Science du ſalut tirée des Eſſais de morale de M. Nicole. *Paris* 1746. *in* 12. 1. 10

178 De la Pieté des Chrétiens envers les morts; par Sainte Marthe. *Paris* 1666. *in* 12. 1—

179 Vergier ſpirituel & myſtique rempli d'anciens fruicts de l'ame fidele &c. par Guill. de Brantegheu Chartreux. *Anvers* 1535. *in* 4. *fig.* 2. 1

180 Les Réjouiſſances de l'ame ou le Carnaval de l'ame. *Paris* 1682. *in* 12. — 12

181 Petit Bouquet de Fleurs céleſtes pour l'ornement d'une belle ame dès ſes plus tendres années par le P. Irenée d'Eu. *Paris* 1649. *in* 16. 1. 10

182 Conſolation & réjouiſſances pour les Malades & perſonnes affligées par le P. Binet. *Paris* 1626 *in* 12. 1—

183 Les trois journées de Philagie pour la petite retraite ſpirituelle, par le P. Paul de Barry. *Lyon* 1644. *in* 12. 1—

184 Le Pſeautier Myſtique de Jeſus, de la Vierge des Chevaliers du S. Eſprit, le Calvaire ſacré, par Duval. *Paris* 1641. *in* 12. — 12

185 Les Allumettes du feu divin par P. Doré. *Paris* 1575. *in* 16. 8. 19

186 Amoris divini & humani Antipathia lat. & gallicè. *Ant.* 1648. *in* 12. *fig.* 2. 10

187 De la plus ſolide dévotion par Thiers. *Paris* 1703. 2 *vol. in* 12. 5. 1

188 Inſtitution de la femme Chrétienne par Vives trad. par P. de Changy. *Paris* 1599. *in* 12.

189 Le Chevalier chrétien trad. du Latin d'Eraſme. *Lyon* 1541. *in* 12

190 Le Chevalier chreſtien par F. Benoiſt Capucin. *Paris* 1609. *in* 8.

191 Les Batailles & Victoires du Chevalier celeſte contre le Chevalier terreſtre, par Artus Deſiré. *Paris* 1562. *in* 16.

192 L'Entretien des bons eſprits ſur les vanités du monde par de la Serre. *Brux.* 1631. *in* 8 *fig.*

193 Voyage des deux Sœurs Colombelle & Volontairette vers leur bien aimé en la Cité de Jeruſalem par Boece de Bolswert. *Bruxelles* 1684. *in* 12. *fig.*

194 Le même. *Liege* 1734. *in* 12. *fig.*

195 Jani Nicii Erythræi (Vitt. Roſſi) Exempla virtutum & vitiorum. *Colon.* 1645. *in* 8.

196 Th. Cantipratani miraculorum & exemplorum memorabilium ſui temporis Libri duo. *Duaci* 1597. *in* 8.

197 Cæſaris Heiſterbachenſis illuſtrium miraculorum & Hiſtoriarum memorabilium Libri XII. *Ant.* 1605. *in* 8.

198 Hiſtoire du S. Sacrement de miracle, repoſant à Bruxelles en l'Egliſe de S. Goudele, & des miracles faits par icelui, par Eſt. Idens. *Brux.* 1605. *in* 8. *fig.*

199 Les Merveilles du S. Scapulaire par le P. Touſſaint de S. Luc. *Paris* 1699. *in* 16.

200 Zodiaque Myſtique, ou Parallele de la ceinture du Ciel avec celle du Patriarche S. Auguſtin par le P. Ch. Moreau. *Paris* 1624. *in* 8.

201 Les Fruits ſacrés du Cordon Indulgentiaire de S. François. *Paris* 1604. *in* 12. *fig.*

202 Source miraculeuſe & feconde des graces, qui jailliſſent du pied des Autels du Glorieux Saint Antoine de Padoue, par le P. Dan. Natalis. *Liege*, *in* 8. *mar. bl.*

203 Dévotion particuliere pour les femmes enceintes. *Paris* 1665. *in* 12. 2. 6

204 Martini a S. Brunone Vertumnus vanitatis in XXIV. metrorum ſchemata Poëſi morali trigeſies transformatus, cum fig. *Aug.* 1725. *in* 12. 3. 2

205 Exhortation aux Dames vertueuſes avec l'Hécatonphile de Leon-Bapt. Albert. *Paris* 1597. *in* 12. — 14

206 Bouclier de la Continence preſenté pour Etrennes aux Amans de la pureté. *Paris* 1683. *in* 18. — 14

207 Le Fouet des Paillards par L. P. Curé du Meſnil Jourdain. *Rouen* 1628. *in* 12. 8. —

208 Après-dinées & Propos de table contre l'excès au boire & au manger, par de Balinghem. *Lille* 1615. *in* 8. 1. 18

209. Les mêmes. *S. Omer.* 1624. *in* 8. 2. 3

210 La Pénitence des Beuveurs. *Paris* 1673. *in* 12. 1. 11

211 Le Fleau des yvrognes par le P. Trouſſet. *Rouen*, 1692. *in* 12. 1. 4

212 L'Arſenac de l'ame, d'où elle tire trois ſortes d'armes pour triompher plainement de ſes communs ennemis, par L. P. Curé du Meſnil-Jourdain. *Rouen* 1626. *in* 12. 1 —

213 L'Antidemon hiſtorial, où les ruſes du Démon pour uſurper la Divinité ſont traitées par l'Ecriture, les Peres de l'Egliſe, &c. par Jude Serclier. *Lyon* 1609. *in* 8. — 14

214 Les ſaintes diſpoſitions du Chrétien dans ſes Prieres. *Brux.* 1697. *in* 16. — 11

215 La Poſte Royale du Paradis par Fr. Arnoulx. *Lyon* 1635. *in* 12. 8. 1

216 L'Echelle de Paradis pour au partir de ce monde, eſcheller les Cieux, par Fr. Arnoulx. *Rouen* 1661. *in* 12. 1. 4

217 Jo. David Paradiſus ſponſi & ſponſæ, cum figuris. *Ant.* 1617. *in* 8. 4. 19

218 Le Paradis du tems ou Secret de ſe rendre — 10

heureux, oppoſé à la tyrannie de la conſcience qui travaille le pécheur par tout, par le P. Bonav. de Lengres Préd. Capucin. *Langres* 1657. *in* 4.

219 La Cité Myſtique de Marie d'Agreda. *Brux.* 1713. 3 *vol. in* 4.

220 La Dévotion aiſée par le P. le Moine. *Paris* 1668. *in* 12.

221 Pedagogue Chrétien par le P. Doutreman. *Rouen* 1661. *in* 4.

222 Le chemin de l'amour Divin, Deſcription de ſon Palais & des beautés qui y ſont renfermées. *Paris* 1746. *in* 12.

223 Teſtament, Entretiens & vie du P. Bernard. *Paris* 1641. *in* 8.

224 Evénemens extraordinaires touchant la Confeſſion mal faite, par le P. Chriſt. de Vega Jeſ. trad. par le P. Phil. Marie Picquepuce. *Lyon.* 1690. *in* 12.

225 Joan. Bourgheſii Miſteria vitæ Paſſionis & mortis Jeſu Chriſti cum fig. Boetii a Bolswert. *Antuerp.* 1622. *in* 8.

226 Myſtéres de la vie, Paſſion & mort de J. C. par le P. Jean Bourgoys avec les fig. de Boetius a Bolsvvert. *Anvers* 1622. *in* 8.

227 Bart. Riccii Triumphus J. C. crucifixi, cum figuris Ad. Collaert. *Ant.* 1608. *in* 8.

228 Le Calvaire ſacré, contenant de très-dévotes Méditations ſur les Myſtères de la Paſſion de N. S. J. C. *Paris* 1601. *in* 12. *fig.*

229 Le Mantelet de l'Epoux : de l'Imitation intérieure de la vie & Croix de N. S. J. C. enſeignant l'homme, par un Capucin. *Rouen.* *in* 24.

230 La mort de Theandre, ou Tragedie de la mort & Paſſion de N. S. J. C. par Chevillard. *Rouen* 1694. *in* 12.

231 Perpetua Crux ſive Paſſio J. C. a puncto Incarnatio[n]

carnationis ad extremum vitæ iconibus explicata. *Ant.* 1649. *in* 12.

232 Ben. Haefteni Regia Via crucis. *Ant.* 1635. *in* 8. *fig.*

233 L'agréable entretien des Ames ſur 168. Tableaux ſouſcrits de Prieres pour méditer les Saints Myſtères de J. C. & de la Vierge en diſant le Chapelet du Rolaire, par A. B. 1648. *in* 8.

234 Jeſus humilié dans l'étable de Bethléem, Cantiques ſpirituels par Lourdet. *Paris* 1688. *in* 8.

235 Les Oracles de Sybilles, & leurs profonds reſpects envers J. C. naiſſant en Bethléem, par Laurent Bouchet. *Paris* 1645. *in* 4.

236 Jo. David duodecim Specula Deum aliquando videre deſideranti concinnata. *Ant.* 1610. *in* 8. *fig.*

237 Méditations pour les Dimanches, Fêtes & Féries de toute l'année par le P. Buſée, ornées de plus de 76 belles images. *Bruxelles* 1675. *in* 8.

238 Explication de l'Oraiſon Dominicale. *Paris.* 1668. *in* 12.

239 Morale Chrétienne ſur l'Oraiſon Dominicale. *Paris* 1680. *in* 4. *mar. r. l. r.*

240 Le Livre de Penſez-y bien. *Paris* 1679. *in* 24.

THEOLOGIENS POLEMIQUES.

241 Penſées de Paſcal. *Amſt.* 1709. *in* 12.

242 Le Chriſtianiſme raiſonnable par Locke. *Amſt.* 1731. 2 *vol. in* 8.

243 Traité de la vérité de la Religion Chrétienne par Abbadie. *Amſt.* 1719. 3 *vol. in* 12.

244 L'art de ſe connoître, par le même. *Rotterd.* 1692. *in* 12.

245 Réflexions ſur la Religion, la vie Chrétienne, par Guill. Beverigge, traduit de l'Anglois. *Amſt.* 1731. *in* 12.

246 La Pierre de touche, ou le Secret de diſcerner le vrai d'avec le faux en matiére de Religion. *la Haye* 1726. *in* 12.

247 Traités de l'exiſtence de Dieu par Clarke; trad. par Ricotier. *Paris* 1744. 3 *vol. in* 12.

248 Théologie Phyſique par Derham. *Rotterd.* 1726 *in* 8.

249 Théologie Aſtronomique par Derham. *Paris* 1729. *in* 8.

250 Théologie des Inſectes de Leſſer. *La Haye* 1742 *in* 8.

251 Théologie de l'eau trad. de Fabricius. *la Haye* 1741. *in* 8.

252 Le Triomphe du Meſſie, par Franç. du Port. *Paris* 1617. *in* 8.

253 Traité de l'Egliſe de J. C. par M. l'Abbé de la Chambre. 1743. 6 *vol. in* 12.

254 Doctrine curieuſe des beaux eſprits de ce tems, par le P. Franç. Garaſſus. *Paris* 1623. *in* 4.

255 La Foi devoilée par la raiſon dans la connoiſſance de Dieu, de ſes myſtéres & de la nature, par Pariſot. *Paris* 1681. *in* 8.

256 Expoſition de la Doctrine de l'Egliſe Catholique par Boſſuet. *Paris* 1680. *in* 12.

257 Hiſtoire des variations des Egliſes Proteſtantes, par M. Boſſuet. *Liege* 1702. 2 *vol. in* 12.

258 Complainte & Querimonie de l'Egliſe à ſon époux Jeſus contre les Hérétiques & Turcs, ſur *Da Pacem Domine*, *&c.* par Leonard de la Ville. *Lyon* 1567. *in* 8.

259 Dialogues ruſtiques d'un Prêtre de Village, d'un Berger, le Cenſier & ſa femme. 1657. *in* 12.

260 La Marmitte renverſée & fondue, par F. Th. Beauxamis. *Paris in* 8.

261 Traité de la Communion ſous les deux eſpeces par Boſſuet. *Paris* 1682. *in* 12. 1—

262 Motifs de la converſion de M. de Blair. *Paris* 1682. *in* 12. *mar. r.* 1. 10

263 Sermons de Calvin ſur les dix Commandemens. *Geneve* 1557. *in* 4. — 10

264 Conformité des Cérémonies modernes avec les anciennes. *Leyde* 1667. *in* 12. 2—

265 Les mêmes 1667. *in* 8. 1. 5

266 Traité des anciennes Cérémonies par Jonas Porrée. 1677. *in* 12. 1. 10

267 Hiſtoire critique des Dogmes & des Cultes de l'Egliſe par P. Jurieu. *Amſt.* 1704. *in* 4. 5—

268 Diſcours & Méditations Chrétiennes, par Phil. de Mornay. *Saumur* 1605. *in* 12. — 12

269 Sonnets Chrétiens ſur divers ſujets, par Laurent Drelincourt. *Charenton* 1680. *in* 12.

270 Les derniers abbois du Jeſuite Fichet, par Euſtache Min. de Montpellier. *Orange* 1640. *in* 8. — 16

271 Traité de l'Adoration des Images par Abr. Rambour. *Sedan* 1635. *in* 12. 1. 11

272 Traités & Lettres de Gombaud. *Amſt.* 1678. *in* 12. — 12

273 Lettres critiques ſur divers ſujets importans de l'Ecriture Sainte, par Joncourt. *Amſt.* 1715. *in* 12. 2—

274 La Diſpute & réſolution s'il faut manger de la chair en Carême, par Georg. l'Apoſtre. *Paris* 1602. *in* 8. 3. 12

275 Traité contre l'impureté, par Oſtervald. *Amſt.* 1707. *in* 8. 3—

276 Lettres écrites à M. de Noailles au ſujet de ſa Lettre Paſtorale de 1699. adreſſée aux nouveaux réunis de ſon Diocèſe. *Utrecht* 1700. *in* 12. 1. 10

277 Diſſertation ſur les Temples, leur Dédicace &c. par Bened. Pictet. *Geneve* 1716. *in* 12. 2—

2 — 278 Sermons de Joſ. Hall, trad. par Theod. Jaquemot. *Geneve* 1629 *in* 12.

2. 9 279 L'incrédulité Judaïque confondue, & la Bête & le faux Prophete jettés au feu; Sermons de J. B. Renoult, *in* 16.

16. 19 280 Entretiens des Voyageurs ſur la Mer. *La Haye* 1740. 4 *vol. in* 12.

4 — 281 Commentaire Philoſophique de Bayle. *Rotterd.* 1713 2 *vol. in* 12.

3 — 282 Etat de l'homme dans le Péché originel. 1714. *in* 12.

4. 11 283 Le même. 1741. *in* 12.

4 — 284 L'Alcoran de Mahomet trad. par du Ryer. *Amſterd.* 1672. *in* 12.

6. 19 285 La Religion des Mahométans trad. du Latin de Reland. *La Haye* 1721. *in* 12.

17. 19 286 Jul. Cæſ. Vanini Amphitheatrum æternæ Providentiæ, & Dialogi. *Lugd.* 1615. *Lutet.* 1616. 2 *vol. in* 8.

23 — 287 Réfutation des erreurs de Spinoſa par le P. Lamy, M. de Fenelon & Boulainvilliers. *Brux.* 1731. 2 *vol. in* 12. *mar. r.*

5. 1 288 Rencontre de Bayle & de Spinoſa dans l'autre Monde. *Colog.* 1713. *in* 12.

7 — 289 La Religion du Médecin par Th. Brown. 1668. *in* 12.

9. 5 290 Diſcours ſur la liberté de penſer. *Londres* 1714. *in* 12.

4. 19 291 Le parti le plus ſûr contre le Diſcours de la liberté de penſer. *Brux.* 1715. *in* 12.

13 — 292 La Friponnerie Laïque, ou Remarques ſur le Diſcours de la liberté de penſer. *Amſt.* 1738. 2 *vol. in* 12.

8. 20 293 Penſées libres ſur la Religion, l'Egliſe & le bonheur de la Nation. *La Haye* 1723. *in* 12.

4. 2 294 Le Monde fou préferé au Monde ſage, *Amſt.* 1633. *in* 12.

JURISPRUDENCE.

295 Traité de la Puiſſance du Pape, par Guil. Barclay. *Pont à Mouſſon* 1611. *in* 8.

296 Traité de l'autorité du Pape. *La Haye* 1720. 4 *tom. en* 2 *vol. in* 12.

297 Recueil des piéces concernant la Doctrine ſur la Dépoſition des Rois. 1627. *in* 8.

298 L'Eſprit de Gerſon par le Noble, 1691. *in* 12.

299 Traité de l'autorité des Rois touchant l'adminiſtration de l'Egliſe, par Talon. *Amſt.* 1700. *in* 8.

300 Hiſtoire du Droit public, Eccléſiaſtique François. *Londres* 1737. 2 *vol. in* 12.

301. L'Evêque de Cour oppoſé à l'Evêque Apoſtolique, par le Noir. *Colog.* 1682. 2 *vol. in* 12.

302 Le Bureau du Concile de Trente par Innoc. Gentillet. *Paris* 1586. *in* 8.

303 Taxe de la Chancellerie Romaine. *Rouen* 1744. *in* 12.

304 Conſultation ſur la diminution du nombre des Fêtes par Thiers *Paris* 1670. *in* 12.

305 Traité de la Diſſolution du mariage par l'impuiſſance & froideur de l'homme ou de la femme. *Paris* 1581. *in* 8.

306 Diſcours ſur l'impuiſſance de l'homme & de la femme, par Vinc. Tagereau. *Paris* 1612. *in* 8.

307 Traité de la diſſolution du Mariage pour cauſe d'impuiſſance, par le Preſ. Bouhier. *Luxemb.* 1735. *in* 8.

308 Traité du Divorce par l'adultère. *Paris* 1629. Diſcours ſur l'impuiſſance de l'homme & de la femme, par Tagereau. *Paris* 1612. *in* 8.

309 Reglemens de l'Abbaye de la Trape. *Paris* 1690. *in* 12.

310 Carte de visite faite à l'Abbaye des Clairets. *Paris* 1690. *in* 12.

311 Factum pour les Religieuses de Sainte Catherine-lés-Provins contre les Cordeliers, par Varet. 1679. *in* 16.

312 Toilette de M. l'Arch. de Sens. 1669. *in* 12.

313 Le Moine Marchand, ou Traité contre le Commerce des Religieux, trad. du P. Theop. Raynaud. *Amst.* 1714. *in* 8.

314 L'Auteur du Moine sécularisé, se retractant & faisant amende honorable. *Paris* 1676. *in* 12.

315 L'Apocalypse de Meliton. *S. Leger* 1662. *in* 16.

316 La même. *S. Leger.* 1665. *in* 12.

DROIT PUBLIC ET CIVIL.

317 Henr. Kornmannus de Virginum Statu ac jure. *Norimb.* 1679. *in* 12.

318 Le Droit de la Nature & des Gens trad. de Pufendorf par Barbeyrac. *Amsterd.* 1724. 2 *vol.* *in* 4.

319 Le Droit de la Guerre & de la Paix par Grotius, trad. par Barbeyrac. *Amst.* 1724. 2 *vol.* *in* 4.

320 Traité Philosophique des Loix naturelles par Cumberland, trad. par Barbeyrac. *Amst.* 1744. *in* 4.

321 Du pouvoir des Souverains & de la liberté de conscience, Discours de Noodt trad. par Barbeyrac. *Amst.* 1714. *in* 12.

322 L'Ambassadeur de Wicquefort. *Amst.* 1730. 2 *vol.* *in* 4.

323 Mémoires sur le rang & préséance entre les Souverains de l'Europe, par Rousset. *Amsterd.* 1746. *in* 4.

324 Jo. Lessæi Libellus de illustrium fœminarum in Republica administranda ac ferendis Legibus authoritate. *Rhemis* 1580. *in* 4.

325 Ordonnances de la Ville. *Paris* 1582. *in* 4.

326 Le Parfait Négociant par Savari. *Paris* 1736. 2 *vol. in* 4.

327 Traité des Avaries par Quintin Weytſen, trad. du Hollandois. *Amſt.* 1703. *in* 12.

328 Traité des Bois par Cl. Caron. *Paris* 1676. 2 *vol. in* 8.

329 Inſtruction pour les ventes des Bois du Roi, par de Froidour. *Toulouſe* 1695. *in* 8.

330 Des Monnoyes par Grimaudet. *Paris* 1576. Recherches des Monnoyes par Garrault. *Paris* 1576. *in* 8.

331 Des Monnoyes par Grimaudet. *Paris* 1585. *in* 8.

332 Advis pour réduire les Monnoyes à leur juſte prix & valeur, par D. Godefroy. *Paris* 1611. *in* 8.

333 Traité des Monnoyes par Boizard. *Paris* 1714. 2 *vol. in* 12.

334 Traité des Monnoyes, par Poullain. *Paris* 1709. *in* 12.

335 Recueil de ſept piéces ſur les Monnoyes, poids, mines &c. *in* 8.

336 Cauſes Célébres par Gayot de Pitaval. *Paris* 1738. 20 *vol. in* 12.

337 Hiſtoire tragique & Arrêts du Parl. de Tholoſe contre P. Arrias Burdeus &c. avec Annot. de Guill. de Segla. *Paris* 1613. *in* 8.

338 Piéces du Procès de M. de Gêvres. 1713. *in* 12.

339 Plaidoyer de Bouchin ſur le fait d'un prétendu Impubere, accuſé pour avoir dit qu'une femme mariée avoit été trouvée à diverſes fois avec ſon Curé, qui la connoiſſoit charnellement. *Dijon* 1618. *in* 8.

340 Jod. Damhouderii Praxis rerum criminalium, cum iconibus. *Ant.* 1556. *in* 8 *mar. bl.*

341 Diſſertation ſi la Torture eſt un moyen ſûr

à vérifier les crimes ſecrets, par Aug. Nicolas. *Amſt.* 1681. *in* 12.

SCIENCES ET ARTS.

PHILOSOPHIE.

6. 10 342 Hiſtoire Critique de la Philoſophie, par M. Deslandes. *Trevoux* 1742. 3 *vol. in* 12.

5. 0 343 Hiſtoire de la Philoſophie Payenne. *la Haye* 1724. 2 *vol. in* 12.

4. 12 344 Les Hipotipoſes de Sextus Empiricus, trad. *Amſt.* 1725. *in* 12.

14. 1 345 L. An. Senecæ Opera. *Lugd. Bat. Elzev.* 1640. *in* 12. *mar. v.*

13 — 346 Eadem. *Ibid.* 1649. 3 *vol. in* 12. *mar. bl.*

4 — 347 Joh. Fred. Gronovii ad Senecas Notæ. *Lugd. Bat. Elzev.* 1749. *in* 12. *mar. v.*

3. 6 348 Elémens de Philoſophie de Neuton, par Voltaire. *Londres* 1741. *in* 12.

2 — 349 La Logique ou l'art de penſer, par M. Nicole. *Paris* 1730. *in* 12.

MORALE.

4. 1 350 La Morale d'Epicure par le Baron des Coutures. *la Haye* 1686. *in* 12.

3. 10 351 Caracteres de Theophraſte. *Amſterd.* 1731. 2 *vol. in* 12.

1 — 352 Le Critique & l'Apologiſte ſans fard. *Paris* 1711. *in* 12.

1. 5 353 L'Eſprit du ſiécle. *Paris* 1746. *in* 12.

12 — 354 Le Spectateur traduit de l'Anglois. *Amſterd.* 1732. 6 *vol. in* 12.

7 — 355 Le Mentor moderne. *Amſt.* 1727. 4 *vol. in* 12.

Œuvres

356 Œuvres diverſes de M. Van-Effen. (le Miſantrope, la Bagatelle) *Amſterd.* 1742. 5 *vol. in* 12. 17. 10

357 Le Spectateur François, par M. de Marivaux. *Paris* 1728. 2 *vol. in* 12. 4 —

358 Réflexions morales de Marc Antonin, trad. par Dacier. *Amſt.* 1707. 2 *vol. in* 12. 4. 10

359 Réflexions, Sentences, de M. de la Rochefoucauld, avec les Notes d'Amelot de la Houſſaie. *Paris* 1743. *in* 12. 2. 16

360 Réflexions Morales, Satiriques & comiques ſur les mœurs de notre ſiécle. *Amſterd.* 1716. *in* 12. 2. 16

361 Le bonheur de la vie. *Paris* 1666. *in* 12. 1. 4

362 L'Agenda des honnêtes-gens. *Paris* 1676. *in* 12.

363 Remarques ou Réflexions critiques, morales & hiſtoriques. *Amſt.* 1692. *in* 12. 1. 11

364 Penſées du Comte d'Oxenſtirn. *la Haye* 1744. 2 *vol. in* 12. 2. 14

ŒCONOMIE, POLITIQUE.

365 Les Devoirs de l'homme & du Citoyen, par Pufendorf traduit par Barbeyrac. *Amſt* 1718. *in* 12. 3. 3

366 Les mêmes. *Amſt.* 1735. *in* 8. 4. 19

367 Le Portrait d'un honnête homme, par l'Abbé Gouſſault *Lyon* 1694. *in* 12. — 16

368 Notable Diſcours en forme de Dialogue touchant la vraye & parfaite amitié. *Lyon* 1577. *in* 16. *mar. bl.* 4. 10

369 Franc. Barbarus de re uxoria. *Amſt.* 1679. *in* 16. 1. 3

370 De l'Etat du Mariage par Fr. Barbaro, trad. du Latin par Cl. Joly. *Paris* 1667. *in* 12. 1. 17

371 Traité de l'excellence du Mariage, de ſa né-

ceſſité &c. par Jacques Chauſſé. *Amſterd.* 1685. *in* 12.

372 Traité de la Jalouſie par Courtin. *Paris* 1685. *in* 12.

373 Le chemin de longue Etude de Dame Criſtine de Piſe, trad. par Jean Chaperon. *Paris* 1549. *in* 12. *mar. cit.*

374 Tréſor de Sapience & Fleur de toute bonté, par Fr Jacq. le Grand : avec fig. *Paris* 1539. *in* 8.

375 L'Académie des Philoſophes ſur l'Amour par L. Laſpeireres. *Paris* 1642. *in* 8.

376 Philoſophie d'Amour de Leon Hebreu par le Sgr. du Parc. *Lyon* 1551. *in* 8.

377 Principes de la Philoſophie Morale, ou Eſſai ſur le mérite & la valeur. *Paris* 1745. *in* 8.

378 Teſtament de P. Fortin Sr de la Hoguette. *Paris* 1651. *in* 8.

379 Traité d'éducation, avec fig. *Amſt.* 1716. 2 *vol. in* 12.

380 De l'Education des Enfans par Locke, trad. par Coſte. *Amſt.* 1708. *in* 12.

381 Traité de l'Education des Enfans par Crouſaz. *la Haye* 1722. 2 *vol. in* 12.

382 Education des Filles par Fenelon. *Paris* 1687. *in* 12.

383 Bibliotheque des Dames par Steele trad. de l'anglois. *Amſt.* 1727. 3 *vol. in* 12.

384 L'Utopie de Thom. Morus trad. par Gueudeville. *Amſt.* 1730. *in* 12.

385 Elémens Philoſophiques du Citoyen par Th. Hobbes trad. par Sorbiere. *Amſt.* 1749. *in* 8.

386 Queſtion Royale & ſa déciſion (par M. de S. Cyran) *Paris* 1609. *in* 12.

387 Diſcours Politiques & Militaires de la Noue. 1588. *in* 12.

388 Traité politique de William Allen. *Lyon* 1658. *in* 16, *mar. bl. rare*

389 Le Guide fidéle de la vraye gloire, preſenté à Mgr. le Duc de Bourgogne, l'inſtruiſant des choſes qu'il doit croire, demander, pratiquer, fréquenter, & éviter pour étre Roi pendant tous les ſiécles, par le P. André Thom. Berenger. *Paris*, *Landry* 1688. *in* 12 *fig.* 3 —

390 Inſtitution d'un Prince. *Leyde* 1739. 4 *vol. in* 12. 12 —

391 Directions pour la conſcience d'un Roi par Fenelon. *la Haye* 1748. *in* 12. 3. 2

392 Œuvres de Machiavel trad. *la Haye* 1725. 5 *vol. in* 12. 10 —

393 Anti Machiavel. *Amſt.* 1741. *in* 8. 2. 16

394 L'Homme de Cour par Gracian, trad. par Amelot de la Houſſaye. *Paris* 1702 *in* 12. 2 —

395 Carte de la Cour par Gueret. *Paris* 1663. *in* 12. 1 —

396 La Philoſophie fabuleuſe, par Pierre de la Rivey. *Rouen* 1620. *in* 12. 2 —

397 L'Homme detrompé, ou le Criticon de Gracian. *la Haye* 1725. 3 *vol. in* 12. 2. 15

398 Conſidérations politiques ſur les coups d'Etat par Naudé. 1723. *in* 12. 3. 2

399 Le Free-Holder, ou l'Anglois jaloux de ſa liberté, trad. de l'Anglois. *Amſt.* 1727. *in* 12. 3. 1

400 La Politique du Chanc. Bacon. *Paris* 1740. *in* 12. 1 —

401 Diſcours ſur le Gouvernement par Sydney, trad. par Samſon. *la Haye* 1702. 3 *vol. in* 8. 10. 12

402 Diſcours ſur le renfermement des Pauvres. *Soiſſons* 1662. *in* 8. — 10

403 Traité du Commerce trad. de l'Anglois de Mun. *Paris* 1674. *in* 12. 3 —

404 Eſſai politique ſur le Commerce par Melon. 1734. *in* 12. 3 —

405 Tréſor du Commerce des Hollandois. *Rouen* 1712. *in* 12. 2. 14

406 Le Négoce d'Amſterdam, ou Traité de la 3. 5

Banque, par le Moine de l'Eſpine. *Amſt.* 1694. *in* 8.

4. 5 407 Le Commerce maritime fondée ſur le droit de la nature & des Gens, trad. du Latin de Pattyn. *Malines* 1727. *in* 8.

2. 10 408 Eſſai ſur la Marine & ſur le Commerce. 1743. *in* 8.

8. 7 409 Eſſai ſur les Monnoyes, ou Réflexions ſur le rapport entre l'argent & les Denrées, par M. Dupré de S. Maur. *Paris* 1746. *in* 4.

METAPHYSIQUE.

7. 12 410 Eſſais de Theodicée par Leibniz. *Amſterd.* 1714. *in* 8.

4 — 411 Traité Philoſophique de la foibleſſe de l'eſprit humain par Huet. *Amſt.* 1723. *in* 12.

4 — 412 De la Sageſſe par Charron. *Leyde.* 1656. *in* 12.

4 — 413 Nouveaux Eſſais ſur la bonté de Dieu, la liberté de l'homme, & l'origine du mal, trad. de l'Anglois de Chubb. *Amſt.* 1732. *in* 12.

3 — 414 Traité de l'incertitude des Sciences, trad. de l'anglois. *Paris* 1714. *in* 12.

4 — 415 De la certitude des connoiſſances humaines, trad. de l'anglois. *Amſt.* 1741. *in* 8.

12 — 416 Recherches philoſophiques ſur la néceſſité de s'aſſurer par ſoi-même de la vérité : ſur la certitude de nos connoiſſances, & ſur la nature des Etres. *Londres* 1743. *in* 8.

3. 10 417 Lettre ſur l'entouſiaſme trad. de l'anglois. *la Haye* 1709. *in* 12.

418 La Philoſophie du bon ſens par M. Dargens. *la Haye* 1740. 2 *vol. in* 12.

5 — 419 La Bête transformée en machine par J. Darmanſon. *Amſt.* 1684. *in* 12.

420 Traité de l'Ame & de la connoiſſance des bêtes. *Amſt.* 1691. *in* 12. 6. 1

421 Diſcours de l'amitié & de la haine qui ſe trouvent entre les Animaux par la Chambre. *Paris* 1667. *in* 8. 1 —

422 Eſſai Philoſophique ſur l'ame des bêtes, par Boullier. *Amſt* 1728. *in* 8. 4 —

423 Amuſement philoſophique ſur le langage des bêtes par le P. Bougeant. *Paris* 1739. *in* 12. 2 1

424 Apologie des Bêtes par Morſouache de Beaumont. *Paris* 1739. *in* 8. 2 —

425 Le Renard ou le Procès des Bêtes. *Bruxelles* 1739. *in* 8. *fig.* 3 —

426 Réponſe en forme de Diſſertations ſur les ſentimens des Sceptiques par Gaultier. *Nyort* 1714. *in* 12. — 12

TRAITÉS SUR LES ESPRITS, &c.

427 Le Monde enchanté par Bekker. *Amſterd.* 1694. 4 *vol. in* 12. 16 —

428 Réfutation du Livre précédent. *Amſt.* 1699. *in* 12. 4 —

429 Diſſertations du P. Calmet ſur les apparitions des Anges, Démons, les Revenans & Vampires, &c. *Paris* 1746. *in* 12. 6 —

430 Magica de Spectris *Lugd. Bat.* 1656. *in* 12. 4. 2

431 Hiſtoire des Spectres, viſions & apparitions des eſprits, par Pierre le Loyer. *Paris*, 1605. *in* 4. 9. 4

432 La Philoſophie occulte d'Agrippa. *la Haye* 1727. 2 *vol. in* 8. 10. 19

433 Enchiridion Leonis Papæ. *Moguntiæ* 1633. *in* 24. *mar. bl.* 7 —

434 Dialogue de l'Energie ou opération des Diables, trad. de Michel Pſellus par P. Moreau. *Paris* 1576. *in* 8. 4 —

435 Hiſtoire des diſputes & diſcours, des illuſions & impoſtures des Diables, des Magiciens infames, Sorcieres & Empoiſonneurs, par Jean Wier. *Geneve* 1579. *in* 8.

436 Deux Traités, le premier touchant les Sorciers; le ſecond, Remonſtrance ſur les jeux de Cartes & de Dez par Lambert Daneau. 1579. *in* 8. *mar. r.*

437 Hiſtoire de Jean Fauſte grand & horrible Enchanteur. *Rouen* 1667. *in* 12 *mar. r.*

438 Hiſtoire du Diable. *Amſt.* 1730. 2 *tom. en un vol. in* 12.

439 De la Demonomanie des Sorciers par J. Bodin. *Paris* 1581. *in* 4.

440 Le Fléau des Démons & Sorciers par Jean Bodin. *Nyort* 1616. *in* 8.

441 Diſcours exécrables des Sorciers, par Henri Boguet. *Rouen* 1606. *in* 12.

442 Tableau de l'inconſtance des mauvais Anges & Démons, par P. de Lancre. *Paris* 1613. *in* 4.

443 Trois Livres des charmes, ſorcelages ou enchantemens, par Leonard Vair, trad. du Latin par Julien Baudon. *Paris* 1583. *in* 8.

444 Hiſtoire de la poſſeſſion & converſion d'une Pénitente ſéduite par un Prince des Magiciens, par le P. Michaelis. *Douay* 1613. *in* 8.

445 Hiſtoire de la poſſeſſion & converſion d'une Pénitente ſéduite par un Magicien &c. par le P. Seb. Michaelis. *Paris* 1614. *in* 8.

446 Hiſtoire des Diables de Loudun. *Amſt.* 1716. *in* 12.

447 Réfutation de l'erreur du Vulgaire touchant les réponſes des Diables exorciſés, par le P. Sanſon Birette. *Rouen* 1618. *in* 12.

448 Avis aux Criminaliſtes ſur les abus qui ſe gliſſent dans les Procès de Sorcellerie, trad. du Latin par Velledor. *Lyon* 1660. *in* 8.

449 Lettres de M. de St. André, ſur la Magie, les Maléfices & les Sorciers. *Paris* 1725. *in* 12. 1. 5

450 Traité ſur la Magie, le Sortilege, les Poſſeſſions &c. par M. D. *Paris* 1732. *in* 12. 4. 4

451 Apologie pour les grands hommes ſoupçonnés de Magie par Naudé. *Amſt.* 1712. *in* 12. 4. 19

452 L'incrédulité ſçavante & la crédulité ignorante au ſujet des Magiciens & Sorciers, par le P. Jacques d'Autun. *Lyon* 1671. *in* 4. 2. 10

453 Hiſtoire critique des Pratiques ſuperſtitieuſes, par le P. le Brun. *Paris* 1732. 4 *vol. in* 12. 10. 4

454 Hiſtoire des Imaginations extravagantes de M. Ouſle, par Bordelon. *Paris* 1710. 2 *vol. in* 12. 3. 10

455 La même. *Amſt.* 1710. *in* 12. 4. 10

PHYSIQUE.

456 Expériences de Phyſique par Pierre Poliniere. *Paris* 1734. 2 *vol. in* 12. 3. —

457 Cours de Phyſique par Hartſoeker. *La Haye* 1730. *in* 4. 9. —

458 Eſſai de Phyſique par Pierre Van Muſſchenbroek. *Leyde* 1739. 2 *vol. in* 4. 30. —

459 Leçons de Phyſique par Privat de Molieres. *Paris* 1734. 4 *vol. in* 12. 5 —

460 Réponſe aux Objections contenues dans l'examen des Leçons de Phyſique de Molieres. *Paris* 1741. *in* 12. 1. 10

461 Entretiens Phyſiques du P. Regnault. *Paris* 1732. 4 *vol. in* 12. 8. 10

462 Idée générale d'un Cours de Phyſique expérimentale par Nollet. *Paris* 1738. *in* 12. 1. 1

463 Leçons de Phyſique expérimentale par l'Abbé Nollet. *Paris* 1743. 3 *vol. in* 12. 7. 4

464 Eſſai ſur l'Electricité des Corps par l'Abbé Nollet. *Paris* 1746. *in* 12. 3 —

465 Abregé du Mécaniſme univerſel par Morin. *Chartres* 1735. *in* 12.

466 Voyage du Monde de Deſcartes, par le P. Daniel. *La Haye* 1739. 2 *vol. in* 12.

467 Nouvelles difficultés propoſées à l'Auteur du Voyage du Monde &c. *Paris* 1693. *in* 12.

468 Le Monde naiſſant ou la Création du Monde démontrée par des principes conformes à l'Hiſtoire de Moyſe. *Utrecht*, 1686. *in* 8.

469 Telliamed. 1748. *in* 8.

470 Hiſtoire du Ciel par Pluche. *Paris* 1739. 2 *vol. in* 12.

471 La Figure de la Terre déterminée par les Obſervations de Maupertuis & autres. *Paris* 1738. *in* 8.

472 Traité du Flux & reflux de la Mer, par le P. Jacq. Alexandre. *Paris* 1726. *in* 12.

473 Penſées diverſes ſur la Comete par Bayle. *Amſt.* 1722. 4 *vol. in* 12.

474 Viſions & ſignes prodigieux apparus ès Comté de Bourgongne &c. en 1582. *Lyon* 1582. Prognoſtique des choſes rares démontrées par les influences céleſtes dont on eſt menacé depuis 1585. juſqu'en 1590. par Pierre de la Carquillade. *Lyon.* Prodige de deux Armées vûes en l'air le 21 Septembre 1587. en la Terre de Montfort près Sarlat. *Lyon* 1587. Diſcours ſur la Comete apparue en 1607. au Pays de Friſe, par Vemberg. *Lyon*, & autres Piéces. *in* 8.

475 Diſſertation phyſique à l'occaſion du Négre blanc. *Paris*, 1745. *in* 12.

476 Phyſique occulte ou Traité de la Baguette divinatoire. *La Haye* 1722. *in* 12.

HISTOIRE NATURELLE.

477 C. Plinii Hiſtoria naturalis. *Lugd. Bat. Elzev.* 1635. 3 *vol. in* 12. *mar. r.*

Le

478 Le Spectacle de la nature, par M. Pluche. *Paris* 1739. 7 *vol. in* 12. 23.19

479 Jo. Wodwardi Naturalis Hiſtoria Telluris. *Londini* 1714. *in* 8. 1.11

480 Georg. Agricola de re metallica. *Baſil.* 1621. *in fol.* 9.19

481 Le Mercure Indien par Pierre de Roſnel. *Paris* 1668. *in* 4. 4.5

482 Parfait Joaillier. *Lyon* 1644. *in* 8. 10.—

483 Les merveilles des Indes Orientales & Occidentales par Robert de Berquen. *Paris* 1669. *in* 4. 2—

484 Obſervations ſur l'origine & la formation des Pierres figurées par P. Barrere. *Paris* 1746. *in* 8. 2.16

485 La Lithologie & la Conchyliologie par M. Dezallier d'Argenville. *Paris* 1742. *in* 4. 18.10

486 De l'Origine des Fontaines. *Paris* 1674. *in* 12. 2.10

487 Barth. a Clivolo de Balneorum naturalium viribus. *Lugd.* 1552. *in* 4. 1.1

488 Traité des Eaux Minérales de Forges par Linand. *Paris*, 1697. *in* 8. 1—

489 Hiſtoire naturelle de la Fontaine qui brûle près de Grenoble par J. Tardin. *Tournon*, 1618. *in* 12. 1.10

490 Le Livre des Prouffits Champêtres & ruraulx par Pierre de Creſcens. *Paris* 1529. *in fol. fig.* 6—

491 Diſcours œconomique monſtrant comme de cinq cent livres pour une fois employée, l'on peut tirer par an 4500 liv. de proffict honnête par Prudent de Choyſelat. *Rouen* 1612. *in* 8. *mar. v.* 5.10

492 Moyen de devenir riche par Bern. Paliſſy. *Paris* 1626. *in* 8. 3.1

493 Traité du Tabac par J. Neander trad. du lat. par J. V. *Lyon* 1626. *in* 8 1.5

494 Jo. Bap. Ferrarii Heſperides ſive de Malorum 9.5

aureorum cultura & uſu. *Rome* 1646. *in fol. fig.*

7. 6 495 Joh Jac. Scheuchzerii Herbarium diluvianum. *Lugd. Bat.* 1723. *in fol.*

10 496 Traité des Tulipes. *Paris* 1678. *in* 12.

1. 10 497 Hiſtoire naturelle du Cacao & du Sucre. *Paris* 1719. *in* 12.

2. 8 498 Wolf. Franzii Hiſtoria animalium. *Amſterd.* 1665. *in* 12.

24. 2 499 Jo. Jonſtoni Hiſtoria naturalis de Quadrupedibus, de Piſcibus, de exanquibus aquaticis. de Avibus, de Inſectis, de Serpentibus. *Amſt.* 1657 *in fol.*

1. 4 500 Hiſtoire des Elephants par de Priezac. *Paris* 1650. *in* 16.

1. 6 501 La Deſcription Philoſophale de la nature & condition des Oiſeaux. *Paris* 1558. *in* 16 *fig.*

1. 10 502 La même. *Paris* 1609. *in* 16. *fig.*

3. 15 503 Uccelliera overo Diſcorſo della natura e proprieta de diverſi Uccelli, con le figure di Tempeſta e dal Villamena. *In Roma* 1622. *in* 4.

4. 10 504 Abregé de l'Hiſtoire des Inſectes par Bazin. *Paris* 1747. 2 *vol. in* 12.

4. 2 505 Hiſtoire des Abeilles par Bazin. *Paris* 2 *vol. in* 12.

1. 12 506 Recherches ſur l'origine des Vers à Tuyau par P. Maſſuet. *Amſt.* 1733. *in* 12.

2. 10 507 La Cueillette de la Soye par Olivier de Serres. *Paris* 1599. *in* 8.

6 — 508 Inſtructions pour le Plant des Meuriers blancs, par Iſnard. *Paris* 1665. *in* 8. *mar. r.*

1 — 509 Obſervations des Singularités trouvées en Grece, Aſie, Judée &c. par P. Belon. *Paris* 1588. *in* 4.

18 — 510 Cabinet de la Bibliotheque de Sainte Geneviève, par le P. du Molinet. *Paris* 1692. *in fol.*

2. 10 511 Catalogue raiſonné de Coquilles &c. par Edme François Gerſaint. *Paris* 1736. *in* 12.

512 Catalogue des Curiosités de M. de Lorangere par le même. *Paris* 1744. *in* 12. 4. 13

513 Catalogue raisonné des Curiosités de M. Bonnier, par le même. *Paris* 1744. *in* 12. 4. —

514 Catalogue raisonné du Cabinet du Chev. de la Roque, par le même. *Paris* 1745. *in* 12. 1. 16

515 Catalogue raisonné des Curiosités de M. Angran de Fonspertuis, par le même. *Paris* 1747. *in* 12. 2. 11

516 Catalogue d'une Collection de Coquilles, par le même. *Paris* 1749. *in* 12. 1. 10

517 Occultes merveilles & secrets de nature, par Levin Lemne, trad. *Orléans* 1568. *in* 16. 3. 6

518 Les Secrets & merveilles de nature, par J. Jacq. Wecker. *Rouen*, 1699. *in* 8. 4. 11

519 Des Satyres, Brutes, Monstres & Démons par Hedelin. *Paris* 1627. *in* 8. 1. 10

520 Recherches & observations naturelles de Boccone. *Amst.* 1674. *in* 12. 1. 16

3. Cat. des Curiosités de M. Valois 1. —

MEDECINE.

521 Commentaire en Vers sur les Aphorismes d'Hippocrate par Cabotin. *Paris* 1665. *in* 12. — 18

522 Trois Livres de l'embellissement & ornement du corps humain, trad. de J. Liebaut. *Paris.* 1582. *in* 8. 1. —

523 Dissertation sur les Dents par B. Martin. *Paris* 1679. *in* 12. 1. 13

524 Dissertation sur les Dents artificielles par Mouton *Paris* 1746. *in* 12.

525 Pagenstecherus de Barba. *Burgo Steenvordia.* 1708. *in* 12. 2. 2

526 Le Chauve ou le mépris des Cheveux par Jean Dant. *Paris* 1621 *in* 8. 1. 12

527 De la Génération de l'homme par Nic. Venette. *Col.* 1696. *in* 12. 5. 2

3. 17528. La même. *Amſt.* 1745. 2 *vol. in* 12.

1. 17529 Traité de l'uſage du Lait par B. Martin. *Paris* 1684. *in* 12.

1. 10 5530 Le Viandier pour appareiller toutes manieres de viandes, par Taillevant Queux du Roi. *in* 4. *Goth.*

2. 12 5531 L'Art de couper les viandes, &c. *in* 12. *obl. fig.*

2 – 5532 La Cuiſiniere Bourgeoiſe. *Paris* 1746. *in* 12.

1. 16 5533 Feſtin joyeux ou la Cuiſine en Muſique ; en vers libres. *Paris* 1738. *in* 12.

12 5534 L'avant-goût du Vin, Déclaration de ſa nature, faculté médicinale, &c. par Lamelin. *Douay*, 1630. *in* 8.

1 – 5535 Traité du Café, du Thé & du Chocolate par Dufour. *Lyon* 1685. *in* 12.

7 5536 De l'uſage du Caphé, du Thé & du Chocolate. *Lyon* 1671. *in* 12.

1 – 5537 Le bon uſage du Caffé & du Chocolat par de Blegny. *Paris* 1687. *in* 12.

2. 6 5538 Le Parfait Limonadier par Maſſon. *Paris* 1705. *in* 12.

1. 15 5539 De la Sobrieté & de ſes avantages, trad. de Leſſius & de Cornaro. *Paris* 1701. *in* 12.

1. 10 5540 L'Anti-Cornaro. *Paris* 1702. *in* 12.

1. 10 5541 Commentaire ſur l'Ecole de Salerne en vers, par Dufour de la Creſpeliere. *Paris* 1671. *in* 12

2. 1 5542 L'Ecole de Salerne en vers burleſques, & Poëma macaronicum de bello Huguenotico. *Paris* 1653. *in* 4.

1. 10 5543 Le Médecin de ſoi-même ou l'art de ſe conſerver la ſanté par l'inſtinct. *Leyde* 1682. *in* 12.

16 5544 Moyens pour conſerver la ſanté par Domergue. *Paris* 1687. *in* 12.

12 5545 Les Regles de la ſanté par A. Porchon. *Paris* 1688. *in* 12.

2. 1 5546 Regles ſur la ſanté & ſur les moyens de prolonger la vie par Cheyne. *Brux.* 1727. *in* 12.

547 Queſtions naturelles & curieuſes recueillies de la Médecine touchant le régime de ſanté par P. Bailly. *Paris* 1728. *in* 8. 2. 4

548 Obſervations ſur la ſtérilité, perte de fruit, fecondité, accouchemens & maladies des femmes & enfans nouveaux nayz, par L. Bourgeois dite Bourſier. *Paris* 1642. *in* 8. 2 —

549 Pratique des Accouchemens par Paul Portal. *Paris* 1685. *in* 8. 2. 2

550 Lettres ſur le pouvoir de l'imagination des femmes enceintes. *Paris* 1745. *in* 12. 2. 5

551 De l'indécence aux hommes d'accoucher les femmes par Hecquet. *Trevoux*, 1708. *in* 12. 1. 1

552 De la génération des vers dans le corps de l'homme par Andry. *Paris* 1700. *in* 12. 2 —

553 Traité de l'Organe de l'Ouie par du Verney. *Paris* 1683. *in* 12. 4. 5

554 Du Verney Tractatus de Organo auditus è Gallico Latine verſus. *Norimb.* 1684. *in* 4. 1. 11

555 Deſcription d'une Bouche ſans langue, par Jacques Roland. *Saumur*, 1630. *in* 8. *mar. bl.* 4. 4

556 L'Art de guérir les Maladies longues & habituelles, avec le ſecret de les prévenir par Laſſon. *Châlons in* 12. — 14

557 Diſcours d'Amb. Paré de la Mumie, des Venins, de la Licorne & de la Peſte. *Paris* 1582. *in* 4. — 11

558 Traité des Pierres qui s'engendrent dans les Terres & dans les Animaux, par Nic. Venette. *Amſt.* 1701. *in* 12. 1 —

559 La Stimmimachie ou Combat des Medecins modernes touchant l'uſage de l'Antimoine, Poëme par C. Carneau. *Paris* 1656. *in* 8. — 10

560 Bern. Connor Evangelium Medici ſeu Medicina myſtica de ſuſpenſis naturæ legibus ſive de Miraculis. *Lond.* 1697. *in* 12. 1. 10

561 Dictionaire Medicinal par J. G. *Bruxelles*, 1733. *in* 12. 2. 8

562 Dictionnaire de Medecine. *Paris* 1746. 6 *v. in fol.*

563 Theod. Janſ. ab Almeloveen Inventa nov.-antiqua. *Amſt.* 1684. *in* 12.

564 Eſſais de Medecine par Jean Bernier. *Paris*, 1689. *in* 4.

565 Recueil d'expériences ſur les ſaveurs, les odeurs, le ſang le lait &c. par Grew. *Paris* 1679 *in* 12.

566 Inſtructions pour les Mariniers, contenant la maniere de rendre l'eau de Mer potable, &c. trad. de l'anglois de Hales. *La Haye*, 1740. *in* 8.

567 Anatomie de l'homme par Dionis. *Paris* 1715. *in* 8.

568 Anatomie & Remedes de Saint Hilaire. *Paris* 1698. 3 *vol. in* 8.

569 Nouvelles Découvertes ſur les parties de l'homme & de la femme, par Regnier de Graaf. *Varſovie* 1701. *in* 8.

570 Hiſtoire Anatomique d'une groſſeſſe de vingt-cinq ans par Bayle. *Toulouſe* 1678. *in* 12.

CHIRURGIE, &c.

571 L'Art de ſuccer les Playes par Anel. *Amſterd.* 1716. *in* 12.

572 Traité de la Lithotomie par Tolet. *Paris* 1682. *in* 12.

573 Traité des Eunuques par Ancillon. 1707. *in* 12.

574 Albertus Magnus de Secretis mulierum. *Amſt.* 1669. *in* 12.

575 Secrets du grand & petit Albert. 1729. 2 *vol. in* 12.

576 Recueil de Receptes choiſies de Mᵉ Fouquet, premiere édition. *Ville Franche* 1675. *in* 16. *mar. r.*

577 Diſcours du Chevalier Digby touchant la guérition des Playes par la Poudre de Sympathie. *Paris* 1658. *in* 8

578 Diſſertation ſur le ſecret de M. de Revel pour faire ſuer par ſympathie, par le Sr de Villiers. *La Haye* 1709. *in* 12.

579 Philoſophie naturelle, d'Artephius, Flamel & Syneſius traitant de la transmutation métallique. *Paris* 1682. *in* 4.

580 Divers Traités de la Philoſophie naturelle. *Paris* 1672. *in* 12.

581 L'Œconomie des trois familles du Monde ſublunaire, contre la fauſſe Philoſophie naturelle, Alchimie, Cabale &c. par Jean Pages. *Paris* 1626 *in* 8.

MATHEMATIQUES.

582 Recréations Mathématiques par Ozanam. *Paris* 1741. 4 *vol. in* 8. *mar. bl.*

583 Du Calcul Eccléſiaſtique par Ant. Coutel. *Paris* 1677. *in* 12.

584 Problemes qui ſe font par les nombres par de Meziriac. *Lyon* 1624. *in* 8.

585 Œuvres de Mariotte. *La Haye* 1740. 2 *vol. in* 4.

586 Deſcription du Cabinet de M. Grollier de Servieres. *Lyon* 1719. *in* 4.

587 Arithmétique de le Gendre. *Paris* 1718. *in* 12.

588 L'Arithmetique pratique par Bourmon. *Paris* 1738. *in* 12.

589 L'Art d'évaluer toutes ſortes de Toiſés, par le Dot. *Paris* 1690. *in* 12.

590 P. Joan. Fabri Anatomia totius Univerſi. *Toloſæ* 1746. 2 *vol. in* 8.

591 Elemens & Principes d'Aſtronomie par Rich. Rouſſat. *Paris* 1552. *in* 8.

592 Franç. Fontanæ Novæ Obſervationes cœleſtium terreſtriumque rerum. *Neapoli* 1646. *in* 4.

593 Traité de Sphere. Mſ. *in* 4.

594 Cartes du Ciel par Royer. *Paris* 1679. *in* 12.

595 Traité de l'Univers matériel ou Aſtronomie Phyſique, par le Petit. *Paris* 1730. *in* 12.

596 Diſcours ſur les différentes figures des Aſtres par de Maupertuis. *Paris* 1742. *in* 8.

597 Entretiens ſur la pluralité des Mondes par Fontenelle. *Amſt. in* 12.

598 Le Monde dans la Lune, par de la Montagne. *Rouen* 1655. *in* 8.

599 Almanach des Laboureurs par Ant. Maginus. *Troyes in* 8.

GNOMONIQUE, HYDROGRAPHIE, &c.

600 Deſcription de nouveaux Microſcopes, par Joblot. *Paris* 1718. *in* 4.

601 Conſtruction d'un Teleſcope de Refléxions. *Paris* 1738. *in* 4.

602 Traité d'Horlogiographie par le P. de S. M. Magdeleine. *Paris* 1641. *in* 8.

603 La maniere univerſelle de M. Deſargues pour poſer l'Eſſieu & placer les Heures aux Cadrans au Soleil, par Boſſe. *Paris* 1643. *in* 8.

604 Traité d'Horlogerie par Derham. *Paris* 1731. *in* 12.

605 Horlogeographie pratique. *Rouen* 1719. *in* 8.

606 Regle artificielle du tems par Henri Sully. *Vienne* 1714. *in* 8.

607. Traité des moyens de rendre les Rivieres navigables. *Amſt.* 1696. *in* 8.

L'Art

608 L'Art de Nager par Thevenot. *Paris* 1696. *in* 12. 2. 11

609 L'Art de respirer sous l'eau par de Hautefeuille. 1681. *in* 4. 2. 9

ASTROLOGIE, &c.

610 La Chiromance & Phisionomie de Jean Indagine, trad. par Ant. Dumoulin. *Paris* 1662. *in* 12. 1 —

611 La Chyromantie naturelle de Ronphyle. *Paris* 1665. *in* 12. — 12

612 Jac. Gaffarelli Curiositates inauditæ, cum notis Greg. Michaelis. *Hamburgi*, 1676. 2 *vol. in* 8. 1. 10

613 L'Art de se rendre heureux par les Songes, en se procurant telle espèce de songes que l'on puisse désirer, conformement à ses inclinations. *Francfort* 1746. *in* 12 10. 1

614 Physionomie naturelle & Chiromance de Bart. Cocles *Rouen* 1698. *in* 12. 1. 11

615 La Physionomie raisonnée par C. de la Belliere. *Paris* 1664. *in* 12. 1 —

616 Œuvres de Jean Belot Curé de Milmont. *Liege*, 1704 *in* 12. 3 —

617 Les Propheties de Nostradamus. *Paris* 1561. *in* 16. — 12

618 Centuries de Nostradamus. *Paris* 1668. *in* 12. 1. 4

619 La Clef de Nostradamus. *Paris* 1710. *in* 12. 2 —

MUSIQUE.

620 Histoire de la Musique & de ses effets. *Amst.* 1726. 4 *tomes en* 2 *vol. in* 12. 4 —

621 Dictionaire de Muſique par Séb. de Broſſard. *Paris* 1703. *in fol.*

622 La Dépouille d'Œgipte ou Larcin glorieux des plus beaux airs de Cour, appliqués à la Muſique du Sanctuaire. *Paris* 1629. *in* 8.

623 Recueil d'Airs à boire. *Mſ. in* 4. *obl. mar. r.*

MECHANIQUE &c.

624 Effets de la force de la contiguité des Corps par le P. Cherubin, avec les Figures d'Hainzelman. *Paris* 1679. *in* 8.

625 Traité de l'Equilibre des Liqueurs, par Paſcal. *Paris* 1664. *in* 12.

626 Traité des Barometres, Thermometres & Notiometres ou Hygrometres. *Amſt.* 1688. *in* 12.

627 Machines pour épuiſer l'eau des fondations, par du Torar. *Paris* 1695. *in* 12.

628 Le Magazin des Sciences, ou l'Art de mémoire par Schenkelius, trad. par le Cuirot. *Paris* 1633. *in* 12.

629 Tacheographie ou l'Art d'écrire auſſi vîte qu'on parle, par Ramſay. *Paris* 1681. *in* 12. *mar. r.*

630 Epreuves des Caractères d'Iſaac & de Jean Enſchede. *à Haarlem*, 1744. *in* 8.

631 Epreuve des caractères de la Fonderie de Nic. Gando. *Paris* 1745. *in* 4.

ARTS DU DESSEIN, DE LA PEINTURE, &c.

632 Hiſtoire des Arts qui ont rapport au Deſſein, par P. Monier. *Paris* 1698. *in* 12.

633 Méthode pour faire une infinité de Deſſeins différents, &c. par le P. Dom. Douat. *Paris* 1722. *in* 4.

634 Cabinet d'Architecture, Peinture, Sculpture & Gravûre, par Florent le Comte. *Paris* 1699. 3 *vol. in* 12. 4. 6

635 L'Art de Peinture par du Freſnoy, trad. avec les Figures d'Academie par le Clerc. *Paris* 1673. *in* 12. 4. 5

636 Converſations ſur la connoiſſance de la Peinture, par du Freſnoy. *Paris* 1677. Dialogue ſur le Coloris. *Paris* 1673. *in* 12. 2 —

637 Traité de la Peinture par Richardſon. *Amſt.* 1728. 3 *vol. in* 8. 9 —

638 Sentimens ſur la diſtinction des diverſes manieres de Peinture, Deſſein & Gravûre, & des Originaux d'avec leurs copies, par A. Boſſe. *Paris* 1649. *in* 12. 1. 11

639 Le Peintre converti aux régles de ſon Art, par A. Boſſe. *Paris* 1667. *in* 8. 1. 10

640 Réflexions ſur quelques cauſes de l'état preſent de la Peinture en France. 1747. Lettre ſur l'expoſition des Ouvrages de la Peinture, Sculpture &c. de l'année 1747. *in* 12. 4. 1

641 Deſcription de l'Academie Royale des Arts, de Peinture & de Sculpture par Guerin. *Paris* 1715. *in* 12, 2 —

642 Dictionaire de Peinture & d'Architecture, par M. l'Abbé de Marſy. *Paris* 1746. 2 *vol. in* 12. 5. 6

643 Entretiens ſur les vies des Peintres, par Felibien. *Amſt.* 1705. 6 *vol. in* 8. 15. 13

644 Abregé de la vie des Peintres, avec des réflexions ſur leurs ouvrages, par de Piles. *Paris* 1715. *in* 12. 2. 6

645 Explication des Tableaux de la Galerie de Verſailles par Rainſant. 1687. *in* 4. 1 —

646 La Perſpective pratique par un Jeſuite. *Paris* 1651. 3 *vol. in* 4. 36 —

647 Catalogues de Livres d'Eſtampes par Marolles. *Paris* 1666. 1672. 2 *vol. in* 8. *& in* 12. 7. 5

648 Deſcription des Deſſeins des Grands Maîtres d'Italie ; des Pays-bas & de France du Cabinet de M. Crozat, par J. Mariette. *Paris* 1741. *in* 8.

ARCHITECTURE, &c.

649 Principes d'Architecture par Felibien. *Paris* 1676. *in* 4.

650 Cours d'Architecture par d'Aviler. *Paris* 1738. *in* 4.

651 Repréſentations Géometrales de pluſieurs parties de Bâtimens faites par les regles de l'Architecture antique, par A. Boſſe. *Paris* 1688. *in fol.*

652 Mémoires critiques d'Architecture par Fremin. *Paris* 1702. *in* 12.

653 Traité de la conſtruction des Chemins, par Gautier. *Paris* 1721. *in* 8.

654 Traité des Ponts par Gautier. *Paris* 1723. *in* 8.

655 Lettre de M. Froidour ſur le Canal de Languedoc. *Toulouſe*, 1672. *in* 8.

656 Traité du Vernis. *Paris* 1723. *in* 12.

657 Deſcription de la Maiſon de Glace conſtruite à S. Petersbourg au mois de Janvier 1740. par Georg. Wolffgang Krafft. *à S. Peterſbourg* 1741. *in* 4.

658 La Théorie de la manœuvre des Vaiſſeaux, réduite en pratique par M. Pitot. *Paris*, 1731. *in* 4.

659 Dictionaire de Marine. *Amſt.* 1736. *in* 4.

660 Mémoire touchant la meilleure méthode d'obſerver ſur Mer la déclinaiſon de l'éguille aimantée ou la variation de la Bouſſole, par M. Meynier. *Paris*, 1732. *in* 4.

661. La Mécanique du feu par Gauger. *Paris* 1713. *in* 12.

662 Pratique de la Guerre par Malthus. *Paris* 1681. *in* 8. 3. 11

663 Le Parfait Capitaine par le Duc de Rohan. *Paris* 1744. *in* 12. 3. 2

664 La Pyrotechnie ou Art du feu, par Vanoccio Biringuccio, trad. d'Ital. par Jacq. Vincent, *Paris* 1572. *in* 4. 6. 6

665 Traité des Feux Artificiels par Franç. de Malthe. *Paris* 1640. *in* 8. 2. 9

666 Traité des Feux d'Artifice par Frezier. *La Haye* 1741. *in* 12. 3. 12

667 Eſſai ſur les Feux d'Artifice. *Paris* 1745. *in* 8. 1. 1

668 L'art de la Verrerie par Haudicquer de Blancourt. *Paris* 1718. 2 *vol. in* 12. 4. 1

669 La Venerie de Jacques du Fouilloux. *Paris* 1601. *in* 4. *mar. v.* 11 —

670 La Chaſſe du Loup, par Robert Montbois. *Ath.* 1642. *in* 4. 1. 10

671 Hiſtoire de la Danſe par Bonnet. *Paris* 1723. *in* 12. 2 —

672 Le Mariage de la Muſique avec la Danſe par Guill. du Manoir. *Paris* 1664. *in* 12. 1. 9

673 La Maiſon des Jeux par Sorel. *Paris* 1657. 2 *vol. in* 8. 1 —

674 Maiſon des Jeux Académiques. *Paris* 1668. *in* 12. — 19

675 Les Jeux de l'Inconnu. *Rouen* 1645. *in* 8. 1. 11

676 Recueil de Piéces, enſuite des Jeux de l'Inconnu & de la Maiſon des Jeux. *Paris* 1644. *in* 8.

677 Les Oracles divertiſſans. 1665. *in* 12. 2. 1

678 Les Oracles de Sybilles par Commiers. *Brux.* 1700. *in* 12.

679 Méthode pour apprendre le Trictrac. *Avignon* 1738. *in* 8. 2. 11

680 Régles pour le Jeu du Mail. *Paris* 1717. *in* 12. — 10

681 Diſcours de l'antiquité, utilité, excellences 1. 10

& prérogatives de la Pelleterie & Fourrure. *Paris* 1634. *in* 8.

682 Le Tailleur ſincere par B. Boullat. *Paris* 1673. *in* 8.

683 Recueil de la diverſité des habits qui ſont de préſent en uſage, tant ès Pays d'Europe, Aſie, Afrique & Iſles Sauvages, fait d'après le naturel. *Paris* 1567. *in* 8.

BELLES-LETTRES.

Grammaires & Dictionaires.

684 De la maniere d'enſeigner & d'étudier les Belles-Lettres par Rollin. *Amſt.* 1732. 4 *vol. in* 12.

685 Méthode pour apprendre à lire le François & le Latin, par la méthode du Bureau Typographique. *Paris* 1741. *in* 12.

686 Dialogues pour apprendre les principes de la Langue Latine, par S. Gir. *Langres* 1590. *in* 4.

687 Pet. Danetii Dictionarium Latino-gallicum. *Lugd.* 1739. *in* 4.

688 Jo. Boudot Dictionarium Latino-Gallicum. *Paris* 1745. *in* 8.

689 Novitius ſeu Dictionarium Latino-Gallicum. *Paris* 1721. 2 *vol. in* 4.

690 Deux Dialogues du nouveau langage françois italianiſé. *Anvers* 1583. *in* 16. *mar. bl.*

691 Remarques de Vaugelas ſur la Langue Françoiſe. *Paris* 1738. 3 *vol. in* 12.

692 Remarques nouvelles ſur la langue Françoiſe par le P. Bouhours. *Paris* 1682. 2 *vol. in* 12.

693 Doutes ſur la Langue Françoiſe, par le P. Bouhours. *Paris* 1674. *in* 12.

694 Grammaire Françoiſe de Grimareſt. *Paris* 1719. *in* 4.

695 Grammaire Françoiſe par Regnier Deſmarais. *Paris* 1706. *in* 4.

696 L'art de parler François, par de la Touche. *Amſt.* 1737. 2 *vol. in* 12.

697 Grammaire Françoiſe par M. Reſtaut. *Paris* 1745. *in* 12.

698 Principes de la Langue Françoiſe, par l'Abbé Girard. *Paris* 1747. 2 *vol. in* 12.

699 Synonimes François par l'Abbé Girard. *Paris* 1740. *in* 12.

700 Traité de l'Ortographe Françoiſe, par le Roy. *Poitiers* 1747. *in* 8.

701 Grammaire Françoiſe par Jacquier. *Paris* 1741. *in* 8.

702 Dictionaire Etymologique de Ménage. *Paris* 1694 *in fol.*

703 Dictionaire de l'Académie Françoiſe. *Paris* 1740. 2 *vol. in fol.*

704 Dictionaire des Halles. *Brux.* 1696. *in* 12.

705 Factums de Furetiere. *Amſterd.* 1686. 2 *vol. in* 12.

706 Apotheoſe du Dictionaire de l'Académie. 1696. *in* 12.

707 Enterrement du Dictionaire de l'Académie. 1697. *in* 12.

708 Les Couches de l'Académie. *Geneve*, 1687. *in* 8.

709 Dictionaire de Richelet. *Amſt.* 1732. 2 *vol. in* 4.

710 Dictionaire de Ceſar de Rochefort. *Lyon* 1685. *in fol.*

711 Dictionaire François & Latin, par P. Danet. *Lyon* 1739. *in* 4.

712 Dictionaire François & Latin, par le P. Joubert. *Lyon* 1745. *in* 4.

713 Dictionaire univerſel. *Trevoux*, 1743. 6 *vol. in fol.*

714 Dictionaire François par Jacquier. *Paris*, 1743. *in* 12.

715 Dictionaire Néologique par Desfontaines. *Amſt.* 1728 *in* 12.

716 Grand Dictionaire des Prétieuſes, ou la Clef de la langue des Ruelles. *Paris* 1660. *in* 16.

717 Le grand Dictionaire des Prétieuſes, par de Somaize. *Paris* 1661. 2 *tom. en un vol. in* 8.

718 Dictionaire Comique, par le Roux. *Lyon* 1735. *in* 8.

719 Etymologie ou Explication des Proverbes François, par Fleury de Bellingen. *La Haye* 1656. *in* 8.

720 Curioſités Françoiſes pour Supplément aux Dictionaires, par Ant. Oudin. *Rouen* 1656. *in* 8.

721 Dictionaire des Proverbes François par Pancouckc. *Paris* 1749. *in* 8.

722 Dictionaire Italien & François d'Antonini. *Paris* 1743. 2 *vol. in* 4.

723 Grammaire Flamande & Françoiſe de Phil. la Grue, augmentée par Guill. Sewel. *Amſt.* 1744. *in* 12.

724 Dictionaire François & Hollandois, par P. Marin. *Dordrecht* 1743. 2 *vol. in* 4.

RHETORIQUE.

725 Rhétorique d'Ariſtote, trad. par Caſſandre. *La Haye* 1718. *in* 12.

726 Méthode pour bien prononcer un Diſcours & pour le bien animer, par René Bary. *Leide* 1708. *in* 12.

727 Traité du Récitatif par de Grimareſt. *Paris* 1707. *in* 12.

728 M. Tullii Ciceronis Opera. *Lugd. Bat. Elzev.* 1642. 10 *tom. en* 9 *vol. in* 12.

729 Ciceronis Epiſtolæ ad familiares cum annot. Jo. Minellii. *Roterod.* 1704. *in* 8.

Entretiens

730 Entretiens de Ciceron sur les Orateurs illustres par Villefort. *Paris* 1726. *in* 12.

731 Offices de Ciceron, trad. par Dubois. *Paris* 1729. *in* 12.

732 Ciceron de la Vieillesse & de l'amitié, les Paradoxes trad. par Dubois. *Paris* 1725. *in* 12.

733 Lettres de Ciceron à ses amis, trad. *Paris* 1725. 4 *vol. in* 12.

734 Lettres de Ciceron à Atticus, trad. par Montgaut. *Paris* 1714. 6 *vol. in* 12.

735 Traduction des Lettres de Ciceron à Brutus par de Laval. *Paris* 1730. 2 *vol. in* 12.

736 Oraison Funebre de Me Tiquet, avec la Critique du P. Chauchemer, & réponse à la Critique. *in* 8.

737 Recueil des Oraisons funebres de Bossuet, Flechier & Mascaron. *Paris*, 1743. 3 *vol. in* 12.

738 Oraison funebre du Card. de Fleury, par le P. de Neuville. *La Haye* 1743. *in* 8.

POETIQUE.

739 La Poëtique d'Aristote, trad. par M. Dacier. (*Hollande*) 1692. *in* 12.

740 L'Ecole des Muses, par C. *Paris* 1656. *in* 12.

741 La même. *Paris* 1659. *in* 12.

742 Réflexions critiques sur la Poësie & sur la Peinture, par l'Abbé Dubos. *Paris* 1733. 3 *vol. in* 12.

743 Les Epithetes de la Porte. *Lyon* 1593. *in* 12.

744 Dictionaire de Rimes par Richelet. *Paris* 1739. *in* 8.

745 Pratique du Théatre par d'Aubignac. *Amst.* 1715. 2 *vol. in* 8 *g. p.*

POETES GRECS ET LATINS.

746 Iliade & Odyſſée d'Homere, trad. par la Valterie. *Amſt.* 1682. 1692. 2 *vol. in* 12.

747 Théatre des Grecs, par le P. Brumoy. *Paris* 1730. 3 *vol. in* 4. *gr. pap.*

748 Recueil des plus beaux Epigrammes Grecs, tirés de l'Antologie mis en vers françois, par Pierre Tamiſier. *Lyon* 1618. *in* 8.

749 Comedies de Plaute, trad. par Gueudeville. *Leyde* 1719. 10 *vol. in* 12.

750 Pub. Terentii Comœdiæ. *Lugd. Bat. Elzev.* 1633. *in* 12. *mar. r.*

751 Eædem ex edit. Weſterhoviana. Glaſguæ. 1742. *in* 8. *mar. r.*

752 Le grand Therence en François, tant en rimes qu'en proſe. *Paris* 1539. *in fol. Goth.*

753 Comedies de Terence trad. avec des remarques, par Me Dacier. *Amſt.* 1724. 3 *vol. in* 12.

754 Lucretii de rerum natura Libri Sex. *Pariſ.* 1744. *in* 12.

755 P. Virgilii Opera. *Lugd. Bat. Elzev.* 1636. *in* 12. *mar. r.*

756 Eadem cum notis Variorum. *Lugd. Bat.* 1680. 3 *vol. in* 8. *mar. r.*

757 Eadem. *Paris* 1714. *in* 12.

758 Œuvres de Virgile, trad. par de la Landelle de S. Remy. *Paris* 1736. 4 *vol. in* 8.

759 Œuvres de Virgile trad. par l'Abbé Desfontaines. *Paris* 1743. 4 *vol. in* 8. *fig.*

760 Les Bucoliques & les Georgiques de Virgile tranſlatées par Guill. Michel dit de Tours, avec expoſition & comment. en proſe. *Paris* 1516. 1519. *in* 4 *fig.*

761 L'Enéide de Virgile trad. en vers par M. de Segrais. *Amſt.* 1700. 2 *vol in* 12.

762 L'Enfer burleſque, ou le 6e de l'Enéide traveſti. *Anvers, in* 16. 2. 11

763 Virgile goguenard ou 12e livre de l'Enéide traveſti par Petit Jehan. *Paris* 1652. *in* 4. 2. 12

764 Remarques ſur Virgile & ſur Homere, par Faydit. *Paris* 1705. 2 *vol. in* 12. 3. 12

765 Quintus Horatius *Lugd. Bat. Elzev.* 1629. 2 *vol. in* 12. *mar. r.* 15. —

766 Idem cum Notis Joan. Bond. *Amſt. Elzev.* 1676. *in* 12. *mar. r.* 21 —

767 Idem ad fidem Mſſ. emendatus. *Lugd. Bat.* 1713. *in* 12. 1. 10

768 Idem edente Alex. Cuningamio. *Lond.* 1721. *in* 8. 7. 4

769 Idem. *Paris. Typ. regia* 1733. *in* 16. *mar. r.* 19. 19

770 Œuvres d'Horace trad. en vers Franç. par Luc de la Porte. *Paris* 1584. 2 *vol. in* 12. 2. 6

771 Oeuvres d'Horace trad. par M. Dacier. *Amſt.* 1727. 10 *vol. in* 12. 18. —

772 P. Ovidii Opera. *Lugd. Bat. Elzev.* 1629. 3 *vol. in* 16. 12. —

773 Eadem. *Ibid. Id.* 1629. 3 *vol. in* 16. *mar. bl.* 23. 19

774 Eadem cum notis Variorum. *Lugd. Bat.* 1670. 3 *vol. in* 8. 18. —

775 L'art d'aimer d'Ovide avec les rémedes d'amour, trad. en vers burleſques. *Paris* 1662. *in* 12. 4. 15

776 Les mêmes. *Paris* 1666. *in* 12. *mar. cit.* 6. 1

777 P. Ovidii Metamorphoſes argumentis brevioribus ex Luctatio collectis expoſitæ, cum iconibus in æs inciſis. *Ant.* 1591. *in* 12. *obl.* 2. 17

778 Métamorphoſes d'Ovide trad. en vers par Raimond & Charles de Maſſac. *Paris* 1617. *in* 8. 1. 5

779 Métamorphoſes d'Ovide trad. par Banier. *Amſt.* 1732. 3 *vol. in* 12. 8. —

780 L'Ovide en belle humeur de Daſſoucy, avec fig. burleſques. *Paris* 1650. *in* 4. 5. 4

781 Ovide traveſti en vers burleſques, par d'Aſſoucy. *Paris* 1664. *in* 12. *mar. r.*

782 L'Ovide Bouffon, ou les Métamorphoſes traveſties en vers burleſques, par L. Richer. *Paris* 1662. *in* 12.

783 Phædri Fabulæ cum notis Variorum. *Amſt.* 1667. *in* 8. *mar. r. fig.*

784 Phædri Fabulæ. *Par. Typ. regia* 1729. *in* 24. *mar. r.*

785 Les Fables de Phedre trad. avec figures. *Paris* 1669. *in* 12.

786 Juvenalis Satyræ, edente Nic. Rigaltio. *Lut.* 1616r *in* 12.

787 Jun. Juvenalis & A. Perſii Satyræ cum notis Variorum. *Lugd. Bat.* 1664. *in* 8.

788 Satyres de Juvenal trad. en vers par Denis Challine. *Paris* 1653. *in* 12.

789 Le Juvenal traveſti trad. en vers burleſques par Colletet. *Paris* 1662. *in* 12.

790 Lucain traveſti en vers enjoués par Brebeuf. *Rouen* 1656. *in* 8.

791 V. Martialis Epigrammata. *Ant.* 1568. *in* 16.

792 Epigrammes de Martial latines & fr. traduites par Marolles. *Paris* 1655. *in* 8.

3793 Recueil des plus beaux endroits de Martial par Coſtar. *Toulouſe* 1689. 2 *vol. in* 12.

794 Jo. Owenii Epigrammata. *Amſtel.* 1647. *in* 24.

795 Jo. Bonefonii Pancharis. *Lut.* 1587. *in* 12.

796 Imitations du Latin de J. Bonnefons. *Lyon* 1593. La Philocalie du Sr du Croſet. *Lyon* 1593. *in* 12.

797 Les Poëſies de Marc-Ant. Flaminius, trad. par Anne de Marquetz. *Paris* 1568. *in* 8.

798 Epitaphia Joco Seria, collectore Fr. Swertio. *Colon.* 1645. *in* 8.

799 Hiſtoire macaronique de Merlin Coccaie. *Paris* 1734. 2 *vol. in* 12.

POETES FRANÇOIS.

800 Le Roman de la Roſe par Guill. de Lorris & Jean de Meun dit Clopinel, avec des notes & un Gloſſaire, par l'Abbé Langlet du Freſnoy. *Paris* 1735. Supplement au Gloſſaire. *Dijon* 1737. 4 *vol. in* 12.

801 Poëſies du Roi de Navarre, avec des Notes & un Gloſſaire, (par M. Lévêque de la Ravaliere) *Paris* 1742. 2 *vol. in* 8.

802 Le Jugement poëtic de l'honneur femenin & ſéjour des illuſtres, claires & honneſtes Dames par J. Bouchet. *Poictiers*, 1538. *in* 4. *Goth. fig.*

803 Les Triumphes de la noble & amoureuſe Dame, & l'art de honnêtement aimer par Jean Bouchet. *Paris* 1539. *in* 8. *Goth.*

804 Controverſes des ſexes maſculin & fœmenin par François Chevalier. *Paris* 1537. *in* 16. *fig.*

805 Les mêmes. *Paris* 1540. *in* 16. *fig.*

806 Amoureux Repos de Guill. des Autelz. *Lyon* 1553. *in* 8.

807 Le mépris de la Court avec la vie ruſticque. trad. d'eſpag. en françois. *Paris* 1545. *in* 16.

808 Les Jeux de Jan-Ant. de Baif. *Paris* 1573. *in* 8. *mar. bl.*

809 Les Mimes, Proverbes &c. d'Ant. de Baif. *Paris* 1597. *in* 12. *Coquillart*

810 Œuvres de ~~Clement Marot~~. *Paris* 1534. *in* 16.

811 Oeuvres de Clement Marot. *La Haye* 1700. 2 *vol. in* 12.

812 Oeuvres de Clement Marot, données par l'Abbé Langlet. *La Haye* 1731. 6 *vol. in* 12.

813 Saulſaye Eglogue de la vie ſolitaire. *Lyon* 1547. *in* 12.

814 L'Olive & autres Oeuvres poëtiques. *Paris* [illegible] *in* 8.

815 Œuvres ſpirituelles ſur les Evangiles du Carême & ſur les Fêtes de l'année, par Laz. de Selve. *Paris* 1618 *in* 8.

816 Oeuvres de Scevole de Sainte Marthe. *Paris* 1600. *in* 12.

817 Le ſecret d'amour par Michel d'Amboiſe. *Lyon* 1619. *in* 16.

818 La Syreine de d'Urſé. *Paris* 1611. *in* 8.

819 La même. *Paris* 1618. *in* 8.

820 Rymes de gentile & vertueuſe Dame Pernette du Guillet Lyonnoiſe. *Lyon* 1552. *in* 8.

821 Les Marguerites de la Marguerite des Princeſſes Royne de Navarre. *Paris* 1558. *in* 16.

822 Poëſies de Jacques Tahureau. *Paris* 1574. *in* 8. *mar. r.*

823 Oeuvres poëtiques d'Eſt. Jodelle. *Paris* 1583. *in* 12.

824 Les Lunettes des Princes par Jehan Meſchinot. *Paris* 1528. *in* 8.

825 La Puce de Mad. des Roches. *Paris* 1583. *in* 4.

826 La derniere ſemaine ou conſommation du Monde, par Mich. Quillian Sr de la Touche. *Rouen* 1597. *in* 12.

827 Les Quatrains de Pybrac, Faure & Mathieu, avec fig. *Paris* 1646. *in* 8.

828 La ſurpriſe & fuſtigation d'Angoulvent, Poëme Héroïque adreſſé au Comte de Permiſſion, par l'Archipoëte des pois pilez. *Paris* 1603. L'Adieu du Plaideur à ſon argent. 1626. L'Origine du Fard. *Paris* 1709. *in* 8.

829 La Céciliade ou Martyre de Sainte Cecile Patrone des Muſiciens, avec les Chœurs mis en Muſique, par Ab. Blondet. *Paris* 1606. *in* 8.

830 Oeuvres Poëtiques de Jean Paſſerat. *Paris* 1606. *in* 8.

831 Le Bocage de Joſſigny, où eſt compris le Verger des Vierges & autres piéces ſaintes, par Jacques le Vaſſeur. *Paris* 1608. *in* 8.

832 Le Tems perdu d'Iſaac du Ryer. *Paris* 1609. *in* 16. — 15

833 Satyres de Regnier. *Paris* 1616. *in* 8. — 10

834 Satyres de Regnier. *Amſt. Elzev.* 1642. Les Soupirs ſalutaires de Helie Poirier. *Amſt. Blaeu.* 1646. *in* 12. 8. —

835 Oeuvres de Math. Regnier. *Londres* (*Paris*) 1729. *in* 4. *mar. r. l. r.* 19. 6

836 Oeuvres de Regnier. *Paris* 1746. *in* 12. 3. —

837 Le Zodiaque Poëtique ou la Philoſophie de la vie humaine, par de Riviere. *Paris* 1619. *in* 8. 1. —

838 Epigrammes de M. de Mailliet. *Paris* 1620. *in* 8. 3. 19

839 L'Eſpadon Satyrique, par le S^r Deſternod. *Lyon* 1621. *in* 12. 5. 10

840 Oeuvres de Theophile. *Rouen* 1629. *in* 8. 1. —

841 Oeuvres de Theophile. *Paris* 1662. *in* 12. 1. 11

842 Les Vers ſatyriques & énigmatiques du N. Theophile. *Paris* 1626. *in* 12. 2. 2

843 Le Parnaſſe ou la Critique des Poëtes, par de la Pineliere. *Paris* 1635. *in* 8. 1 —

844 Poëſies de Malherbe avec les Obſerv. de Menage. *Paris* 1689. *in* 12. 2. 17

845 Oeuvres ſatyriques de Courvalſonnet. *Paris* 1622. *in* 8. 4. —

846 Les Satyres de Courval. *Rouen* 1627. *in* 8. 4. 15

847 L'Euthymie ou du Repos d'eſprit : la Themis ou des loyers & peines avec des Quatrains, par Jean Claverger. *Paris* 1624. *in* 8. — 10

848 Les Satyres du Sr du Lorens. *Paris* 1624. *in* 8. 2. 1

849 Satyres du Sr du Lorens. *Paris* 1646. *in* 4. 3. 6

850 Les Dévotions de L. Mauduit. *Paris* 1633. *in* 12.

851 Les Sentimens univerſels de Pierre Forget. *Paris* 1646. *in* 12. 1. —

852 Oeuvres poëtiques de J. Bertaut. *Paris* 1601. *in* 8. — 12

853 Oeuvres poëtiques de Bertaut. *Paris* 1620. *in* 8.

854 Ouvrage poëtique du Sr. de la Charnays *Paris* 1626. *in* 12.

855 La Cloriſe de Baro, Paſtorale. *Paris* 1634. *in* 8.

856 La Sainte Franciade, contenant la vie, geſtes & Miracles du B. S. François, ſes Stigmates &c. Poëme. *Paris* 1634. *in* 8.

857 Le Banquet des Muſes ou les Satires du S. Auvray. *Rouen* 1636. *in* 8. *mar. bl.*

858 Les Métamorphoſes Françoiſes, par Regnault. *Paris* 1641. *in* 16.

859 Sentimens chrétiens, politiques & moraux par de la Luzerne *Paris* 1641. *in* 8.

860 Idiles du Sr de Rampalle. *Paris* 1647. *in* 4.

861 Poëſies burleſques de Loret. *Paris* 1647. *in* 4.

862 La Beauté des plus belles de la Cour; les actions héroïques des plus vaillans hommes de ce tems, par Grillet. *Paris* 1647. *in* 4.

863 Poëſies de Salomon de Priezac. *Paris* 1650. *in* 8.

864 Oeuvres poëtiques de Bois-Robert Metel. *Paris* 1659. *in* 8.

865 Le Parnaſſe Séraphique & les derniers Soupirs de la Muſe du P. Martial de Brives Capucin. *Lyon* 1660. *in* 8.

866 Les Chevilles de Me. Adam. *Rouen* 1654. *in* 8.

867 Le Villebrequin de M. Adam. *Paris* 1663. *in* 12.

868 L'Ami ſans fard qui conſole les Affligés, en vers burleſques, par Jacques Jacques. *Lyon* 1664. *in* 12.

869 Oeuvres du ſieur Gaillard. *Paris* 1654. *in* 8.

870 Oeuvres poëtiques du ſieur d'Alibray. *Paris*, 1653. *in* 8.

871 La Muſette du ſieur d'Alibray. *Paris* 1647. *in* 8. *m. v.* 2. —

872 Oeuvres de S. Amant. *Paris* 1651. *in* 4.

873 Dernier Recueil des Poëſies de S. Amant. *Paris* 1658. *in* 4. 2. —

874 La Rome ridicule, Caprice de S. Amant. 1643. *in* 8. 2. 2

875 Moyſe ſauvé par S. Amant. *Paris* 1653. *in* 4. — —

876 Apologie de la ſolitude ſacrée par Colletet. *Paris* 1662. *in* 12. — —

877 Bergeries de Racan. *Paris* 1632. *in* 8. — —

878 Pſeaumes pour le Roi, par Bourlier. *Paris* 1645. *in* 16. — —

879 Le Vainqueur de la Mort, ou Jeſus mourant, Poëme. *Paris* 1652. *in* 8.

880 Saint Paul, Poëme, par Antoine Godeau. *Paris* 1654. *in* 12. — 12

881 Inventaire général de la Muſe Normande, par David Ferrand. *Rouen* 1655. *in* 8. 4. —

882 Guerre Comique, Poëme. *Paris* 1668. *in* 12. 2. 10

883 Poëſies de Perrin. *Paris* 1661. *in* 12. 3. 0.

884 Poëſies de Pincheſne. *Paris* 1672. *in* 4. 1. —

885 L'Amaranthe de Gombault, Paſtorale. *Paris* 1631. *in* 8. — —

886 Oeuvres galantes de M. Cotin. *Paris* 1665. *in* 12. 1. 11

887 La Ménagerie par l'Abbé Cotin. *la Haye* 1666. *in* 12. 3. 2

888 La Gente Poetevinrie. *Poetiers* 1660. *in* 12. 4 —

889 Helie, Poëme héroïque. *Paris* 1661. *in* 12. — —

890 Poëſies de Furetiere. *Paris* 1664. *in* 12. 1. 1

891 Recueil des Poëſies de Mademoiſelle Deſjardins. *Paris* 1664. *in* 12. — —

892 La Muſe nouvelle, par T. de Lorme. *Lyon* 1665. *in* 12. 1. 16

893 La Ville de Paris en vers burleſques, par Berthaud. *Paris* 1660. *in* 12. 3. —

894 Paris ridicule, par C. le Petit. 1668. *in* 16.

895 Deſcription de la Ville d'Amſterdam en vers burleſques, par P. le Jolle. *Amſt.* 1666. *in* 12.

896 Les Valantins. Queſtions d'amour & autres Piéces. *Paris* 1669. *in* 12.

897 Joſeph, ou l'Eſclave fidéle, Poëme. *Turin* 1679. *in* 12.

898 Fables de la Fontaine. *Paris* 1730. *in* 12.

899 Fables de la Fontaine. *Paris* 1743. 2. *vol. in* 12.

900 Fables de la Fontaine. *Paris* 1746. 2 *vol. in* 12. *fig.*

901 Nouvelles de M. de la Fontaine. *Paris* 1667. *in* 12.

902 Les mêmes. *Paris* 1743. 2 *vol in* 12.

903 Œuvres diverſes de la Fontaine. *Paris* 1744. 4 *vol. in* 12.

904 Maximes politiques miſes en vers par l'Abbé Eſprit. *Paris* 1669. *in* 12.

905 Rimes redoublées de d'Aſſoucy. *Paris* 1671. *in* 12.

906 Le Pain béni de l'Abbé de Marigny. 1673. *in* 12.

907 Contes nouveaux en vers, par de Saint-Glas. *Paris* 1672. *in* 12.

908 Nouveaux Contes en vers & en proſe. *Paris* 1673. *in* 12.

909 L'Eſope du tems, Fables par Deſmay. *Paris* 1677. *in* 12 *fig.*

910 Poëſies & Penſées Chrétiennes, par l'Abbé Gouſſault. *Paris* 1681. *in* 12.

911 Cantiques ſpirituels de l'amour divin, par le P. Surin. *Paris* 1685. *in* 8.

912 S. Paulin, Poëme par Perrault, avec vignettes de le Clerc. *Paris* 1686. *in* 8.

913 Recueil des Poëſies ſur les Campagnes du Prince d'Orange. *Bourg.* 1693. *in* 12.

914 Le Portefeuille de L. D. F. *Cologne* 1695. *in* 12. *m. r.*

915 Œuvres de Boileau, avec les notes de Broſſette, & les figures de Picart. *La Haye* 1722. 4. *vol. in* 12. *m. r.*

916 Les mêmes avec de nouvelles Remarques, par M. de Saint-Marc. *Paris* 1747. 5. *vol. in* 8. *fig.*

917 Le Triomphe de Pradon. *Lyon* 1684. *in* 12.

918 Contes & Fables, par le Noble. *Paris* 1707. *in* 8. *fig.*

919 L'Allée de la Seringue, ou les Noyers, Poëme Heroſatyrique, par le Noble. 1690. *in* 12.

920 Poëſies de Sanlecque. *Harlem* 1696. *in* 8.

921 Le Poëte ſans fard, par Gacon. 1701. *in* 12.

922 Fables de la Motte. *Paris* 1729. *in* 4. *fig.*

923 Les mêmes, *mar. r. l. r.*

924 Poëſies diverſes de Baraton. *Paris* 1704. *in* 12.

925 Œuvres de Pavillon. *Amſt.* 1720. *in* 12.

926 Cantiques ſpirituels. *Paris* 1712. *in* 12.

927 Epigrammes, Madrigaux & Chanſons, par le Brun. *Paris* 1714. *in* 8.

928 Oeuvres de Vergier. *Rouen* 1743. 3. *vol. in* 8. *fig.*

929 Poëſies de M. de la Monnoye. *La Haye* 1716. *in* 8.

930 Noel Bourguignon, de Gui Barozai. *Ai Dioni* 1720. *in* 8.

931 La Muſe Mouſquetaire du Chev. de S. Gilles. *Paris* 1709. *in* 12.

932 Satyres nouvelles contre les femmes. *Paris* 1698. *in* 4.

933 Satyres ſur les Femmes bourgeoiſes qui ſe font appeller Madames. *La Haye*, 1713. *in* 8. *fig.*

934 Oeuvres de Rouſſeau. *Amſt.* 1712. 3. *vol. in* 12.

935 Oeuvres de Rouſſeau. *Chartres* 1745. 2. *vol. in* 12.

936 Poëſies ſacrées trad. ou imitées des Pſeaumes, par l'Abbé Desfontaines. *Rouen* 1717. *in* 12.

937 Poëſies de Boudart. *Paris* 1715. *in* 8.

938 Satyres amoureuſes & galantes. *Paris* 1721. *in* 12.

939 Fables nouvelles miſes en vers par Richer. *Paris* 1748. *in* 12.

940 Poëſies paſtorales de Fontenelle. *Paris* 1688. *in* 12.

941 La Henriade avec les Variations. 1746. *in* 12.

942 Remarques ſur la Henriade. *La Haye* 1741. *in* 8.

943 La Henriade traveſtie en vers burleſques. *Paris* 1745. *in* 12.

944 La Religion & la Grace, Poëmes, par M. Racine. *Paris* 1742. *in* 12.

945 Fables nouvelles par M. Peſſelier. *Paris* 1748. *in* 8.

946 Cartouche, Poëme, *avec fig.* & l'Examen de ce Poëme. *Paris* 1726. *in* 8.

947 Mémoires pour ſervir à l'Hiſtoire de la Calotte. 1739. 4. *parties*; 1. *vol. in* 12.

948 Le Conſeil de Momus & la revûë de ſon Régiment, Poëme Calotin. *in* 8.

949 Apologie de la Livrée, en vers. 1745. *in* 12.

950 La Bataille de Fontenoy, Poëme en vers burleſques. *Lille* 1745. *in* 8. *fig.*

COLLECTIONS DES POETES FRANÇOIS.

951 N. Recueil des plus beaux Vers de ce tems. *Paris* 1609. *in* 8.

952 Recueil de divers Rondeaux. *Paris* 1639. *in* 16.

953 Le Parnaſſe des Muſes. *Paris* 1626. *in* 12.

954 Le Parnaſſe des Muſes. *Paris* 1633. *in* 12.

955 Recueil d'Enigmes. *Lyon* 1648. *in* 12. 1. 2
956 Recueil d'Enigmes. *Paris* 1659. *in* 12. 1. 11
957 Recueil des Oeuvres en Vers burleſques de M. Scarron. *Lyon* 1695. *in* 12. — 16
958 Recueil de Piéces en proſe & en vers (Voyage de Bachaumont & Chapelle &c.) *Cologne* 1684. *in* 12. 3. 1
959 Recueil de Piéces choiſies, par M. de la Monnoye. *La Haye* 1714. 2 *vol. in* 12. 2. 19
960 L'Elite des Poëſies héroïques de ce tems. 1693. *in* 12. 1. 4
961 Recueil des Vers choiſis par le P. Bouhours. *Paris* 1701. *in* 12. 2. 1
962 Nouveau Recueil de Poëſies. *Turin* 1696. *in* 8. 1 —
963 L'Embarras de la Fieiro de Beaucaire en vers burleſques vulgairs, par Jean Michel de Niſmes. *Amſt.* 1700. *in* 8. 2. 19
964 Recueil des Poëtes Gaſcons. *Amſt.* 1700. 2. *vol. in* 8. 11 —
965 Oeuvres diverſes du Sieur D. * * *Amſterd.* (*Rouen*) 1714. 2. *vol. in* 12. 1. 6
966 N. Parterre du Parnaſſe François. *La Haye* 1739. *in* 12. 4. 13
967 Recueil du Parnaſſe. *Paris* 1743. 2 *vol. in* 12. 4. 12
968 Recueil des Piéces de M. Ferrand. *Paris* 1744. *in* 8. 3. 10
969 Recueil de Piéces de Poëſies mſſ. *in* 4. 4. 11

POETES DRAMATIQUES.

970 Recherches ſur les Théâtres de France par de Beauchamps. *Paris* 1735. *in* 4. 1 7 —
971 Hiſtoire du Théâtre François, par MM. Parfait. *Paris* 1745. 10 *vol. in* 12. 21. 5
972 Le Comédien par M. Remond de Sainte-Albine. *Paris* 1747. *in* 8. 2. 5

973 Lettres hiſtoriques ſur tous les Spectacles de Paris. *Paris* 1719. *in* 12.

974 Le Miſtere de la Paſſion de N. S. Jheſu-Criſt, par Jehan Michel, joué à Angiers moult triumphantement & derrenierement à Paris. *Paris in* 4. *Goth.*

975 Remonſtrance au Roy & à ſon Conſeil pour l'abrogation de la Confrairie de la Paſſion en faveur de la Troupe Royale des Comédiens. 1631. *in* 8.

976 Le Miſtere de la Conception, Nativité, Mariage & Annonciation de la benoiſte Vierge Marie, avec la Nativité de J. C. avec ſon Enfance. *Paris in* 4. *Goth.*

977 Hiſtoire de la Deſtruction de Troye la grant, miſe par parſonaiges, par M. Jacques Milet. *Paris* 1498. *in* 4. *fig.*

978 Jephté, ou le vœu trag. de Buchanan, trad. par Flor. Chreſtien. David combatant, triomphant, fugitif, Tragédies par Loys des Maſurés. *Paris* 1587. *in* 12.

979 Les Amantes ou la grande Paſtoralle par Nic. Chreſtien. *Rouen* 1613. *in* 12.

980 Tragédies de Robert Garnier. *Rouen* 1609. *in* 12.

981 Erotopegnie, ou Paſſetems d'Amour, enſemble une Comédie du Muet inſenſé, par P. le Loyer. *Paris* 1576, *in* 8.

982 Les Contens, Comédie, par Odet de Tournebu. *Paris* 1584. *in* 8.

983 Comédies Facecieuſes de Pierre de Larivey. *Lyon* 1597. *in* 12.

984 Trois Comédies (la Conſtance, le Fidéle & les Tromperies) de Pierre de Larivey. *Troyes* 1611. *in* 12.

985 La Dorinde du Sieur Auvray, Tragicomédie. *Paris* 1631. *in* 8.

986 Gillette, Comédie facetieuſe, par P. Troterel. *Rouen* 1620. *in* 12.

987 Le Théâtre d'Alexandre Hardy. *Paris* 1623. 1628. 6 *vol. in* 8.

988 Tragédies d'Ant. de Montchrétien. *Rouen* 1604. *in* 12.

989 Les mêmes. *Rouen* 1627. *in* 8.

990 Trente-ſix Piéces du Théâtre de Rotrou. *in* 4.

991 Les Déguiſés, Comédie, avec l'explication des Proverbes, par Charles Maupas. *Blois* 1626. *in* 12.

992 Le Raviſſement de Floriſe, Tragicomédie, par Troterel. *Paris* 1632. *in* 8.

993 Le Matois Mari ou la Courtiſanne attrapée, Comédie en proſe, trad. d'Eſpagnol en François. *Paris* 1634. *in* 8.

994 Boniface & le Pédant, Comédie en proſe, imitée de l'Italien de Bruno Nolano. *Paris* 1633. *in* 8.

995 La fidelle Tromperie, Tragicomédie, par Gougenot. *Paris* 1633. *in* 8.

996 L'Impuiſſance, Tragicomédie paſtorale, par Veronneau. *Paris* 1634. *in* 8.

997 L'Aveugle de Smyrne, Tragicomédie. *Paris* 1638. *in* 4.

998 Recueil de Piéces (Eudoxe, l'Amant libéral, l'Amour tyrannique, Tragicomédies de Scudery. L'Aveugle de Smyrne, Tragicomédie, & la Comédie des Tuilleries, par les cinq Auteurs) *in* 12.

999 Europe, C. Héroïque. *Paris* 1643. *in* 4.

1000 La Comédie de Chanſons. *Paris* 1640. *in* 16.

1001 Théâtres de P. & Th. Corneille. *Amſt.* 1689. 10 *vol. in* 12.

1002 Alizon, Comédie, dédiée aux Beurieres de Paris, par Diſcret. *Paris* 1664. *in* 12.

1003 Théâtre de Meſſieurs de Montfleury. *Paris* 1739. 3 *vol. in* 12.

1004 Théâtre de Quinault. *Amſt.* 1697. 2 *vol. in* 12.

14. 1 1005 Oeuvres de Moliere. *Amſt.* 1735. 4 *vol. in* 12.
9. 18 1006 Les mêmes. *Paris* 1739. 8 *vol. in* 12.
2. 1 1007 Comédies de Lambert (les Sœurs jalouſes; la Magie ſans Magie.) *Paris* 1661. *in* 12.
6. 19 1008 Les Prétieuſes ridicules, Comédie en vers, par Somaize. *Paris* 1660. Dictionaire des Prétieuſes, *Paris* 1660. *in* 2. *mar. r.*
3 — 1009 Nouvelle Comédie des Chanſons de ce tems, Paſtorale. *Paris* 1662. *in* 12.
2 — 1010 Oeuvres de Poiſſon. *La Haye* 1680. *in* 12.
4. 13 1011 Théâtre de Bourſault. *Paris* 1725. 3. *vol. in* 12.
6. — 1012 Oeuvres de Racine. *Amſt.* 1736. 2 *vol. in* 12.
19. 19 1013 Les mêmes. *Amſt.* 1743. 3 *vol. in* 12. *fig.*
2. 1 1014 Athalie, Tragédie de Racine. *Paris* 1691. *in* 4. *fig.*
6. 4 1015 Oeuvres de Théâtre de Hauteroche. *Paris* 1742. 3. *vol. in* 12.
1 — 1016 Oeuvres de Champmellé. *Paris* 1696. *in* 12.
3 — 1017 Le Théâtre de Pradon. *Amſt.* 1732. *in* 12.
2. 15 1018 Les Plaintes du Palais, ou la Chicane des Plaideurs, Comédie, par Denis. *Paris* 1679. *in* 12. *mar. r.*
1 — 1019 Théâtre de la Tuillerie. *Paris* 1680. *in* 12.
1. 4 1020 Oeuvres de la Chapelle. *Paris* 1683. *in* 12.
3. 6 1021 Oeuvres de Campiſtron. *Paris* 1739. 2 *vol. in* 12.
16. 5 1022 Oeuvres de Théâtre de Dancourt. *Paris* 1742. 8 *vol. in* 12.
5. 10 1023 Oeuvres de Théâtre de Brueys. *Paris* 1735. 3 *vol. in* 12.
2 — 1024 Oeuvres de Palaprat. *Paris* 1735. *in* 12.
9. 4 1025 Oeuvres de M. Riviere du Freſny. *Paris* 1747. 4 *vol. in* 12.
6. 19 1026 Oeuvres de Regnard. *Paris* 1742. 4. *vol. in* 12.
4. 12 1027 Oeuvres de la Grange-Chancel. *Paris* 1742. 3 *vol. in* 12.

1028

1028 Arlequin Comédien aux Champs Eliſées, par Bordelon. *Paris* 1694. *in* 12. 1. 8

1029 Poiſſon Comédien au Champs Eliſées, par le méme. *Paris* 1710. *in* 12. 1. 4

1030 Oeuvres de la Foſſe. *Paris* 1747. 2 *vol. in* 12. 4. 12

1031 Oeuvres de Théâtre de Boindin. *Paris* 1746. *in* 12. 1. 10

1032 Théâtre de Mademoiſelle Barbier. *Paris* 1745. *in* 12. 2. 10

1033 Théâtre de la Font. *Paris* 1746. *in* 12. 1. 10

1034 Théâtre de le Grand. *Paris* 1742. 4 *vol. in* 12. 8. 1

1035 Théâtres de Deſtouches. *Paris* 1745. 6 *vol. in* 12. 16—

1036 Oeuvres de Théâtre de Marivaux. *Paris* 1740. 5 *vol. in* 12. 11—

1037 Oeuvres de Théâtre de Saintfoix. *Paris* 1748. 2 *vol. in* 12. 3. 1

1038 Théâtre de M. Nivelle de la Chauſſée. *Paris* 1741. 3 *vol. in* 12. 4. 16

1039 N. Théâtre François; ou Recueil des plus nouvelles Piéces repréſentées au Théâtre François. *Paris* 1740. 1748. 8 *vol. in* 8. 20—

1040 Les Philoſophes, Comédie en trois Actes. *La Haye* 1742. *in* 8. 2. 10

1041 Pacquet de trente Comédies de différens Auteurs. *in* 12. 13. 10

CHANSONS, &c.

1042 Chanſons ſpirituels à l'honneur & louange de Dieu & à l'édification du Prochain. 1596. *in* 16. 1. 5

1043 La pieuſe Allouette avec ſon tirelire. Le petit Cors & Plumes de notre Allouette ſont Chanſons ſpirituelles. *Valenciennes* 1619. 2 *vol. in* 8. 18. 15

1044 La Philomele Séraphique par F. Jean l'Evangéliſte d'Arras, Cap. *Tournay* 1632. 2. *vol. in* 8. 5. 15

MYTHOLOGIE, FABLES, &c.

1063 Mythologie ou Explication des Fables, trad. par J. de Montlyard, revûë & augmentée par I. Baudoin. *Paris*, 1627. *in fol.* 5. —

1064 Le Pantheon Mytique, trad. du P. Pomey par Texand. *Paris*, 1715. *in* 12. *Mar. r.* 3. 15

1065 Hiſtoire Mythologique des Dieux & des Heros de l'Antiquité. *Amſt.* 1715. *in* 12. *Fig.* 5. —

1066 Hiſtoire de la Fable conferée avec l'Hiſtoire Sainte par de Lavaur. *Amſt.* 1721. *in* 12. 6 —

1067 Dictionnaire de la Fable, par Chompré. *Paris*, 1740. *in* 12. 2. 11

1068 Æſopi Fabulæ cum Figuris. *Lugd.* 1556. *in* 16. 1. 11

1069 Æſopi Fabulæ eiconibus veras animalium ſpecies ad vivum adumbrantes : Acced. Jo. Poſthii in ſingulas Fabulas Epigrammata. *Francof.* 1566. *in* 8. *Mar. r.* 6. 19

1070 Les Fables d'Eſope par Baudoin. *Paris*, 1649. *in* 8. *Fig.* 3. 12

1071 Fables d'Eſope en Quatrains par Benſerade. *Paris*, 1678. *in* 12. 1. 2. 1

1072 Eſope en belle humeur, avec Figures, *Bruſſelles*, 1700. 2 *Vol. in* 8. 4. 4

1073 Les Fables de Pilpay. *Paris*, 1698. *in* 12. 2 —

1074 Fables heroïques par Audin. *Paris*, 1648. 2 *Vol. in* 8. *Fig.* 3. 16

FACETIES, PLAISANTERIES, &c.

1075 And. Arnaudi Joci. *Avenione*, 1605. *in* 12.

1076 Schola Curioſitatis ſive Antidotum Melancholiæ Jocoſerium. *in* 12.

1077 Antidotum Melancholiæ Jocoſerium. *Francof.* 1668. *in* 12.

1078 Facetiæ Facetiarum. *Francof.* (*Amſter.*) 1715. *in* 12.

1079 Hilarii Drudonis Practica Artis amandi. *Francof.* 1625. *in* 16.

1080 Nugæ venales ſive Theſaurus ridendi & jocandi. 1644. *in* 12.

1081 Scelta di Facezie, Tratti, Buffonerie, Motti è Burle de diverſi autori. *In Firenze*, 1586. *in* 8.

1082 Oeuvres de Rabelais, avec les Notes de Duchat. *Paris*, 1732. 5 *Vol. in* 8.

1083 Les mêmes. *Amſt.* 1741. 3 *Vol. in* 4. *Fig.*

1084 La Vie de Gargantua. La Comédie des Proverbes. L'Innocence reconnuë. L'Entretien des bonnes Compagnies. Les Quatrains de Pybrac. La Vie de Tiel Uleſpiegle. Hiſtoire de Pierre de Provence. Robert le Diable. *Troyes. in* 8.

1085 Rabelais reſſuſcité récitant les Faits de Grandgoſier, Roy de Place vuide, par Thibaut le Nattier. *Paris*, 1614. *in* 12.

1086 Le nouveau Panurge, avec ſa Navigation en l'Iſle imaginaire. *Lyon.* 1616. *in* 16.

1087 La Vie de Lazarille de Tormes en Vers François. *Paris*, 1653. *in* 4.

1088 La même. *Bruxelles*, 1721. *in* 12.

1089 Oeuvres de Bonav. des Periers. *Lyon*, 1544. *in* 8.

1090 Contes de Bonaventure des Periers, & le Cymbalum Mundi. *Amſt.* 1711. 3 *Tom. en un Vol. in* 12. 3. 19

1091 Les mêmes, avec les Notes de M. de la Monnoye. *Paris*, 1735. 3 *Vol. in* 12. 1. 19

1092 L'Eſté de Ben. Poiſſenot ou Hiſtoires & Propos récréatifs tenus par trois Ecoliers. *Paris*, 1583. *in* 16. 5. —

1093 Bigarrures de Des Accords. *Paris*, 1662. *in* 12. 6. 6

1094 Les neuf Matinées de Cholieres. *Paris*, 1585. *in* 8. 7. 10

1095 Les mêmes. *Paris*, 1610. *in* 12. 6. 19

1096 Les Après-Dînées du Sieur de Cholieres. *Paris*, 1587. *in* 12. 10. 2

1097 Les mêmes. *Paris*, 1588. *in* 12. 11. 19

1098 Les facecieuſes Nuits de Straparole. *Paris*, 1726. 2 *Vol. in* 12. 5. 12

1099 Les Contes & Diſcours d'Eutrapel. *Rennes*, 1585. *in* 8. 4. 15

1100 Les mêmes. *Paris*, 1732. 2 *Vol. in* 12. 5. 19

1102 Paradoxes ou les Opinions renverſées de la plûpart des Hommes par le Docteur incognu. *Roüen*, 1638. *in* 12. 3. 6

1103 Plaidoyers hiſtoriques ou Diſcours de Controverſe par Triſtan. *Paris*, 1643. *in* 8. 2. 14

1104 Tréſor des Récréations. *Roüen*, 1611. *in* 12. 1. 19

1105 L'Elite des Contes d'Ouville. *Roüen*, 1699. *in* 12. 2 —

1106 Nouveaux Contes à rire. *Cologne*, 1722. 2 *Vol. in* 8. 5. 2

1107 La Sage Folie, &c. trad de l'Ital. de Ant. Marie Spelte par Louis Garon. *Roüen*, 1635. *in* 12. 4. 15

1108 La Sage Folie, Fontaine d'Allegreſſe, Mere de plaiſir, & Royne des belles Humeurs, par J. Marcel. *Lyon*, 1649. *in* 8. 6 —

1109 Les Mondes Celeſtes, Terreſtes & Infer- 8. —

naux, par Doni, trad. par Gab. Chappuis. *Lyon*, 1583. *in* 8.

1110 Le grand Empire de l'un & l'autre Monde, contenant les Royaumes des Aveugles, des Borgnes, des Clairvoyans, par J. de la Pierre. *Paris*. 1630. *in* 8.

1111 Agréables Divertiſſemens ou les Entretiens les plus comiques, galants & facetieux de la converſation. *Paris*, 1664. *in* 12.

1112 Les mêmes. *Paris*, 1669. *in* 12.

1113 Amuſement de la Garderobe. 1712. *in* 12. *Obl.*

1114 Les plaiſans Loiſirs de Jean d'Ameron de S. Mexance. *Paris*, 1620. *in* 8.

1115 L'Art de ne point s'ennuyer, par M. Deſlandes. *Amſt.* 1715. *in* 12.

1116 N. Entretiens des Jeux d'Eſprit & de Memoire, avec quelques particularitez qui ſe ſont paſſées ſous le Regne de Loüis le Grand, par le M. de Chatres. *Lyon*, 1709. *in* 12.

1117 Hiſtoires facetieuſes & morales. *Leide*. 1663. *in* 12.

1118 Le Cercle des Femmes ou les Secrets du lit nuptial, par Chapuzeau. *Paris*, 1663. *in* 12.

1119 Le Gueux ou la Vie de Guzman d'Alfarache, trad. par Chapelain. *Paris*, 1632. *in* 8.

1120 La Vie de Guzman d'Alfarache. *Amſt.* 1728. 3 *Vol. in* 12.

1121 Dom Quixote, trad. par Oudin. *Paris*, 1639. 2 *vol. in* 8.

1122 Hiſtoire de Donquixotte. *Bruxelles* 1706. 6 *tomes en* 3 *vol. in* 12.

1123 Hiſtoire comique de Francion, par Nic. du Moulinet. *Trévoux* 1721. 2 *vol. in* 12.

1124 L'Orphelin infortuné ou le Portrait du Bon-Frere, par D. P. F. *Paris* 1621. *in* 8.

1125 Les Serées de Guil. Bouchet. *Lyon* 1618. *in* 8.

1126 Les plaiſantes journées du ſieur Favoral. *Paris* 1626. *in* 12. *mar. cit.* 6. 1

1127 Le Facetieux Reveil-matin des Eſprits mélancholiques. *Paris*, 1668. *in* 12. 3. 1

5128 Le Même. *Roüen*, 1673. *in* 12. *Mar. r.* 8. 19

1129 Le Chaſſe Ennuy ou l'Honnête Entretien des bonnes Compagnies, par Loüis Garon. *Paris* 1641. *in* 12. 4. 16

1130 Oeuvres de Bruſcambille. *Paris* 1619. *in* 12. *mar. bl.* 6. —

1131 Oeuvres de Bruſcambille. *Roüen* 1629. *in* 12. 5. 19

1132 Oeuvres de Bruſcambille. *Lyon* 1634. *in* 12. *mar. bl.* 7. 12

1133 Oeuvres de Bruſcambille. *Roüen* 1635. 5. —

1134 Les plaiſans Prologues & Paradoxes de Bruſcambille. *Lyon*, 1622. *in* 24. 4. —

1135 Les Fantaiſies de Bruſcambille. *Paris*, 1615. *in* 8. 5. —

1136 Les Fantaiſies de Bruſcambille. *Paris*, (*Hollande*) 1668. *in* 12. 7 —

1137 Facetieuſes Paradoxes de Bruſcambille. *Roüen*, 1615. *in* 12. 4. 19

1138 Penſées facetieuſes & les bons Mots de Bruſcambille. *Cologne*, 1741. *in* 12. 5. 19

1139 Recuëil des Oeuvres & Fantaſies de Tabarin. 1623. *in* 12. 6. 19

1140 Recuëil des Oeuvres & Fantaſies de Tabarin. *Roüen*, 1627. *in* 12. 6. 12

1141 Le Boufon de la Cour ou Remede préſervatif contre la Mélancholie. *Paris*, 1700. *in* 12. 3. 12

1142 Roger-Bontems en belle humeur. 1731. *in* 12. 3 —

1143 Le Patron de l'honnête raillerie ou le faux Arlote. *Paris*, 1650. *in* 8. 3. 2

1144 La nouvelle Fabrique des excellens Traits 2. 1

de verité, par Phil. d'Alcripe, Sieur de Neri en Verbos. *in* 12.

1. — 1145 Le Courier burleſque par S. Julien. *Paris*, 1650 *in* 12.

3. 6 1146 Le Vagabond ou Hiſtoire de ceux qui courent le Monde aux dépens d'autruy. *Paris*, 1644. *in* 8.

2. 12 1147 La Miſere des Clercs des Procureurs. *Paris*, 1659. *in* 8.

2. 12 1148 Regrets facetieux & plaiſantes Harangues funébres ſur la mort de divers Animaux, trad. du Toſcan par Thierry Detimofille. *Paris*, 1583. *in* 16.

1. 16 1149 Harangues burleſques ſur la vie & ſur la mort de divers Animaux, dédiées à la Samaritaine du Pont-Neuf, par M. Raiſonnable. *Paris*, 1651. *in* 8.

7 — 1150 Hiſtoire des Avantures de Fortunatus. *Roüen*, 1626. *in* 8.

1. 12 1151 Les Tours de Maître Gonin, par Bordelon. *Paris*, 1713. 2 *Vol. in* 12.

3. 12 1152 Le Paſſe-Partout galant, par un Chevalier de l'Ordre de l'Induſtrie & de la Gibeciere. 1710. *in* 12.

5 — 1153 Oeuvres de Quevedo, trad. *Brux.* 1698. 2 *Vol. in* 12.

2 — 1154 Le Chevalier Hipocondriaque, par du Verdier. *Paris*, 1632. *in* 8.

2 — 1155 Le Gaſcon extravagant, Hiſtoire comique. *Paris*, 1639. *in* 8.

1. 10 1156 Le Diable Boiteux, par M. le Sage. *Paris*, 1707. *in* 12.

3. 13 1157 Le Diable Boſſu. *Nancy.* 1708. *in* 12.

5. 1 1158 Hiſtoire de D. Ranucio d'Aletes. *Veniſe*, 1736. 2 *Vol. in* 12.

6. 12 1159 La même. *Veniſe*, 1738. 2 *Vol. in* 12.

7. 4 1160 Hiſtoire de Gilblas, par le Sage. *Paris*, 1732. 4 *Vol. in* 12.

1161 La même. *Amſt.* 1739. 4 *Vol. in* 12. 12. 4

1162 La Vie de D. Alphonſe Blas de Livias, Fils de Gilblas. *Amſt.* 1744. *in* 12. 1 —

1163 Pharſamon ou les nouvelles Folies Romaneſques, par M. de Marivaux. *La Haye*, 1738. 2 *Vol. in* 12. 4. 10

1164 Le Berger extravagant, par Sorel. *Roüen*, 1640. 2 *Vol. in* 8. 4. 12

1165 La Priſon de d'Aſſoucy. *Paris*, 1674. *in* 12.
1166 Avantures d'Italie de d'Aſſoucy. *Paris*, 1679. *in* 12.
1167 Poëſies & Lettres de d'Aſſoucy. *Paris*, 1653. *in* 12.
1168 Penſées de d'Aſſoucy dans le S. Office de Rome. *Paris*, 1675. *in* 12. 11. 19

1169 Le Puits de la Verité, Hiſtoire Gauloiſe. *Paris*, 1698. *in* 12. 2. 2

1170 Paradoxes ou Sentences débattuës contre la commune opinion. *Paris*, *Bonfons. in* 16. 1. 16

1171 Réveries ſérieuſes & comiques. *Paris*, 1728. *in* 8. 1. 11

1172 La Vie de Scaramouche. *Paris*, 1695. *in* 12. 2 —

1173 Diſcours d'un Juif errant qui a été preſent au Crucifiement de J. C. & eſt demeuré en vie juſqu'à preſent. *Bordeaux*, 1609. *in* 8. 1. 19

CONTES DES FE'ES.

1174 Voyage du Prince Fanferedin dans la Romancie, par le P. Bougeant. *Paris*, 1735. *in* 12. 2. 10

1175 Les Mille & une Nuit, Contes Arabes, *Paris*, 1726. 6 *Vol. in* 12. 9. 18

1176 Les Mille & un Jour, Contes Perſans. *Paris*, 1729. 5 *Vol. in* 12. 11 —

1177 Les Sultanes de Guzarate, par M. Gueulette. *Utrecht*, 1736. 2 *Vol. in* 12. 1. 1

4. 1 1178 Les Mille & une Heure, Contes Peruviens. *Amſt.* 1733. 2 *Vol. in* 12.

1. 10 1179 Contes de Perrault, avec des Moralitez. *Paris*, 1724. *in* 12.

3. 15 1180 Hiſtoires ou Contes du tems paſſé, par Perrault. *Paris*, 1742. *in* 12. *Fig.*

2 — 1181 Les quatre Facardins, par Hamilton. *Paris*, 1730. *in* 12.

2. 10 1182 Le Belier, Conte par Hamilton. *Paris*, 1730 *in* 12.

2 — 1183 Hiſtoire de Fleur d'Epine, Conte par Hamilton. *Paris*, 1730. *in* 12.

3. 1 1184 Contes nouveaux ou les Fées à la mode. *Paris*, 1715. 2 *Vol. in* 12.

2 — 1185 Le Prince des Aigues Marines, Contes. *Paris*, 1744. *in* 12.

1. 5 1186 Hiſtoire du Prince Titi. *Paris*, 1736. *in* 12. 3 *Vol.*

3 — 1187 La jeune Ameriquaine & les Contes Marins. *Paris*, 1740. 5 *Parties*, 2 *Vol. in.* 12.

1 — 1188 Hiſtoire du Prince Soly. *Paris*, 1740. *in* 12.

3. 1 1189 Lamekis, par le Ch. de Mouhy. *Paris*, 1737. 8 P. 2 *Vol. in* 12.

1 — 1190 Tanzay & Neadarné, Hiſtoire Japonoiſe. *Paris*, 1740. *in* 12. *Fig. Mar. r.*

2 — 1191 Mille & une Fadaiſes, Contes à dormir de bout. 1742. *in* 12.

3. 5 1192 Féeries nouvelles. *Paris*, 1741. 2 *Vol. in* 12.

3. 2 1193 Le Pouvoir des Fées, Contes nouveaux. *Paris*, 1743. 3 *Vol. in* 12.

1. 10 1194 Hiſtoire du Roy Splendide & de la Princeſſe Heteroclite. *Paris*, 1747. *in* 12.

4. 7 1195 Angola, Hiſtoire Indienne. 1648. *in* 12.

2 — 1196 Memnon, Hiſtoire Orientale. *Paris*, 1747. *in* 12.

1. 16 1197 La Princeſſe Coqued'œuf & le Prince Bonbon. *Paris*, 1745 *in* 12.

4. 3 1198 Hiſtoire du Prince Croquetron & de la Princeſſe Foirette. *in* 12.

1199

1199 Cinq Contes des Fées. 1745. *in* 12. 1. 4

1200 Les trois Voluptés. 1746. *in* 12. 1. 9

1201 Grigri, Hiſtoire veritable. *Paris*, 1749. *in* 12. 2. 13

NOUVELLES ET ROMANS.

1202 Recuëil des Contes de Bocace, de Marguerite de Valois, &c. *Londres*, 1744. 8. *vol. in* 12. 18. —

1203 Le Decameron de Jean Bocace, trad. par Ant. le Macon. *Paris*, 1556. *in* 8. 6. 2

1204 Le Printems d'Yver. *Anvers*, 1575. *in* 12. *mar. bl.* 5. 19

1205 Les Nouvelles de Montalvan, trad. de l'Eſpag. par Rampalle. *Paris*, 1644. *in* 8. 1. 4

1206 Les Nouvelles choiſies. *Paris*, 1645. *in* 8. *fig.* 3 —

1207 Les Nouvelles heroïques & amoureuſes de l'Abbé de Boisrobert. *Paris*, 1657. *in* 8. 1. 6

1208 Hiſtoire des Favorites. *Amſter.* 1697. *in* 12. 5. —

1209 Les Illuſtres Françoiſes. *Utrecht*, 1737. 4. *vol. in* 12. 12 11

1210 Piéces diverſes : Enguerrant de Marigny ; Nouvelle : &c. *Paris*, 1676. *in* 12. 1. 2

1211 Le Gage touché. *Paris*, 1730. *in* 12. 2. 11

1212 Avantures ſecretes par M. de G ** 1696. *in* 12. 1. 11

1213 Les Divertiſſemens de Forges. *Paris*, 1663 *in* 12. 1. 9

1214 Voyage de Campagne. *Paris*, 1699. 2. *tom. en un vol. in* 12. 2. 16

1215 La Promenade de S. Cloud, par M. le Sage *La Haye*, 1738. 2. *vol. in* 12. 3. 2

1216 La Soirée du Labyrinthe. *Paris*, 1732. *in* 12. 1. 5

3. 6 1217 Les Romans de Bourſault. *Paris*, 1739. 2. *vol. in* 12.

1— 1218 Le Marquis de Chavigny, par Bourſault. *Paris*, 1670. *in* 12.

1— 1219 Lettre contenant deux Hiſtoires Françoiſes. *La Haye*, 1739. *in* 12.

16 1220 La Caſſette des Bijoux. *Paris*, 1668. *in* 12.

11. 5 1221 Les Bijoux indiſcrets. 2. *vol. in* 12.

4— 1222 Le Mercure galant dévaliſé. *Paris*, 1711. *in* 12.

1. 5 1223 Diverſitez galantes, les Soirées des Auberges, l'Apoticaire de qualité, &c. *Paris*, 1665. *in* 12.

4— 1224 La Coterie des Antifaconniers. *Amſt.* 1716. *in* 12.

5— 1225 Recuëil de ces Meſſieurs. *Paris*, 1745. *in* 12.

4— 1226 Recuëil de ces Dames. *Paris*, 1745. *in* 12.

5. 6 1227 Les Manteaux. *Paris*, 1746. *in* 8.

NOUVELLES, HISTOIRES,

AVANTURES GALANTES, &c.

1. — 1228 La Vie, les Amours, les Infortunes, les Lettres d'Abelard & d'Heloïſe. *Roüen*, 1720 *in* 12.

1. 60 1229 Hiſtoire des Amours d'Abelard & d'Heloïſe, par Dubois. *La Haye*, 1711. *in* 12.

4. 6 1230 Hiſtoire des Amours d'Abelard & d'Heloïſe miſe en Vers ſatiri-comi-burleſques, 1724 *in* 12.

2. 60 1231 Hiſtoire de Flores & de Blanche-Fleur ſa Mie, avec la Complainte d'un Amant contre Amour & ſa Dame, par Jacq. Vincent de

Creſt. *Roüen* 1597. *in* 12. *m. r.*

1232 Les Amours & Armes des Princes de Grece par du Verdier : fig. *Paris*, 1628. *in* 8. 2. —

1233 Hiſtoire d'Aurelio & Iſabelle, en Ital. Eſpagn. Franç. & Anglois. *Bruxelles* 1608. *in* 8. 3 —

1234 Les Amours d'Horace. *Amſt.* 1728. *in* 12. 3 —

1235 Les Amours de Catulle, par M. de la Chappelle. *Paris*, 1725. 3. *vol. in* 12. 1 7. 11

1236 Amours de Tibulle, par de la Chappelle, *Paris*, 1719. 3. *vol. in* 12.

1237 Les Imperatrices Romaines, par M. de Serviez. *Paris*, 1728. 3. *vol. in* 12. 6. 19

1238 Les Amours d'Henry IV. *Paris*, 1743. *in* 16. 2. 11

1239 Le Comte de Soiſſons. *Cologne* 1706. *in* 12. 1. 10

1240 Les Amours de Madame d'Elbeuf, Nouvelle. *Paris*, 1739. *in* 12. 1. 19

1241 La Vie de Madame de Brancas. 1668. *in* 12. *mar. cit.* 3 —

1242 Hiſtoire du Maréchal de Luxembourg. *Colog.* 1694. *in* 12. 4. 19

1243 Memoires de la D. de Mazarin. *in* 12. 2. 2

1244 Memoires de la Vie du Comte D ** avant ſa retraite, par l'Abbé de Villiers. *Paris*, 1702. 2. *vol. in* 12. 2. 12

1245 Memoires de Madame la Comteſſe D ** ou Réponſe aux Memoires de M. de S. Evremont. *Amſt.* 1711. *in* 12. 1 —

1246 Memoires du Comte de Grammont. 1714. *in* 12. 2. 2

1247 Les Dames retrouvées, Hiſtoire du tems. *Paris*, 1673. *in* 12. 1. 11

1248 Memoires de Madame de Freſne. *in* 12. 1. 11

1249 Hiſtoire de la Guerin, Femme de Moliere. *Francfort*, 1682. *in* 12. 6. 5

1250 Hiſtoire de la Dragonne, contenant les

actions militaires & les avantures de Gen. Premoy, sous le nom du Chev. Baltazar. *Brux.* 1703. *in* 12.

3. 1 1251 Memoires du Marquis d'Almacheu. *Amst.* 1673. *in* 12. *mar. v.*

1. 1 1252 La fausse Clelie, Histoire françoise & comique. *Nimegue* 1680. *in* 12.

1. 1 1253 La Valise ouverte, par Prechac. *Paris*, 1680. *in* 12.

1. 4 1254 L'Esprit malin Nouvelle historique. *Paris*, 1710. *in* 12.

3. 19 1255 Historiettes: Tours d'adresse & les friponneries d'un Normand: Branle tragi-comique des Traitans: Almanach terrestre & facetieux: &c *in* 12.

2. 10 1256 L'Art de plumer la Poule sans crier. *Colog.* 1710. *in* 12.

3 — 1257 Nouvelle Ecole publique des Finances. *Cologne*, 1708. *in* 12.

1. 16 1258 Les Partisans démasquez. 1709. *in* 12.

2. 19 1259 Pluton Maltotier. *Cologne* 1708. *in* 12.

2. 6 1260 Roderic ou le Démon marié, Nouvelle historique. Mitra ou la Démone mariée. 1745 *in* 12.

7. 1 1261 Amusemens des Eaux de Spa. *Amst.* 1735 2 *vol. in* 8.

9 — 1262 Amusemens des Eaux d'Aix-la-Chapelle. *Amst.* 1736. 3. *vol. in* 12.

1. 16 1263 Amusemens des Eaux de Schwalsbach. *Liege* 1739. *in* 8.

2. 1 1264 Amusemens des Bains de Bade. *Londres*, 1739. *in* 8.

2. 19 1265 Avantures de Rosaline, par le Marquis d'Argens. *la Haye*, 1737. *in* 12.

5 — 1266 L'Atlantis de Mr. Manley. *Roüen*, 1714. 3. *vol. in* 12.

6 — 1267 L'Arcadie de la Comtesse de Pembrok, par Phil. Sydney, trad. par J. Baudoin. *Paris*, 1624. 3. *vol. in* 8.

1268 Réſolution courageuſe & loüable de la Comteſſe de Tirconel, par P. de Cadenet. *Paris* 1628. *in* 12.

1269 Hiſtoire d'Hippolyte Comte de Duglas. *la Haye* 1733. *in* 12.

1270 Pamela, (Fille & mariée,) ou la Vertu récompenſée, trad. de l'anglois de Richardſon. *Amſt.* 1743. 4. *vol. in* 12.

1271 L'Antipamela, trad. de l'anglois. *Amſt.* 1743. *in* 12.

1272 Avantures de Joſeph Andrews. *Amſt.* 1744. 2. *vol. in* 12.

1273 Memoires d'un Homme de qualité. *Amſt.* 1731. 7. *vol. in* 12.

1274 Hiſtoire de Cleveland. *Utrecht* 1734. 6. *vol. in* 12.

1275 Le Doyen de Killerine, par M. l'Abbé Prévoſt. *Paris* 1739. 3. *vol. in* 12.

1276 Hiſtoire d'une Grecque moderne, par le même. *Paris* 1740. 2. *vol. in* 12.

1277 La même. *Amſt.* 1741. *in* 12.

1278 Memoires d'un honnête Homme. *Paris* 1745. *in* 12.

1279 Avantures de Rozelly. *Amſt.* 1709. 2. *vol. in* 12.

1280 Avantures de l'Infortuné Florentin, avec la Guinguette du Petit-Gentilly. *Amſt.* 1730. 2. *vol. in* 12.

1281 Hiſtoire memorable du Chevalier de la Plume noire. *Amſt.* 1744. *in* 12.

1282 Le Napolitain ou le Défenſeur de ſa Maîtreſſe. *Paris* 1690. *in* 12.

1283 La Vie de Pedrille del Campo. *Paris* 1718. *in* 12.

1284 Memoires du Marquis d'Argens. *La Haye* 1735. *in* 12.

1285 L'Heureux Impoſteur ou Avantures du Baron de Janzac, par de Mirone. *Utrecht* 1740. *in* 12.

3. 1 1286 Ziska le redoutable Aveugle. *Leide* 1685. *in* 12.

1. 9 1287 Amanzolide ou Avantures de l'Ambaſſadeur de Perſe. *Paris* 1716. *in* 12. *fig.*

2. 12 1288 Memoires Turcs. *Paris* 1743. *2. Tom. en un Vol. in*-12.

1. 18 1289 Les Femmes Militaires par S. Jory. *Amſter.* 1739. *in*-12.

2. 10 1290 La Montre, par de Bonnecorſe. *Paris* 1671. *in*-12.

1. 11 1291 Octavie ou l'Epouſe fidele, Nouvelle Hiſtorique, par le ſieur de Chavigny. *Colog.* 1683 *in*-16.

1. 16 1292 L'honnête Maîtreſſe, par L. Couvay. *Paris* 1654. *in*-8.

3. 6 1293 Le Pelerin d'Amour, par Olivier de Latrav. *Bergerac*, 1609. *2. vol. in*-12.

1. 2 1294 La Fontaine des Devis Amoureux, pour la réjoüiſſance des vrais Amans, par J. de la Fontaine. *Lyon* 1562. *in*-16.

1. 20 1295 Maximes de l'Amant raiſonnable, 1707. *in*-12.

2. 10 1296 Breviaire des Amoureux, ou Tableaux du Tombeau d'Amour. *Paris* 1604. *in*-12.

1 — 1297 Voyage de l'Iſle d'Amour. *Paris* 1663. *2. vol in*-12

1 — 1298 Les Maximes de l'Amour. Poëme. *Paris* 1663. *in*-12.

1. 11 1299 Maximes & Loix d'Amour, Lettres, Billets doux & galans, Poëſies, par J. Lucas. *Paris* 1667. *in*-12.

1. 19 1300 Les Trophées de l'Amour, par Jacq. Corbin. *Paris* 1604. *in*-16.

1. 17 1301 La Médaille curieuſe, où ſont gravez les deux principaux écuëils de tous les jeunes Cœurs, nouvelle maniere de Roman. *Paris* 1672. *in*-12.

— 12 1302 La Politique des Coquettes. *Paris* 1660. *in*-12.

1303 La Coquette punie, ou le Triomphe de l'Innocence ſur la perfidie. *La Haye* 1740. *in*-12. 1. —

1304 Fleurs, Fleurettes & Paſſe-tems, ou divers caracteres de l'Amour honnête, par Alcide de Saint Maurice. *Paris* 1666. *in*-12. 1 —

1305 Les Secrets de l'Amour, ou la Clef des Cœurs. *Paris* 1690. *in*-16. 2. 8

1306 La Bouſſole des Amans. *Paris* 1678. *in*-12. 1 —

1307 Dictionnaire d'Amour. *La Haye* 1741. *in*-12. 2. 11

1308 L'Art d'aimer, ou le Triomphe de l'Amour, Hiſtoires galantes. 1696. *in*-12. 1 —

1309 La Flamme d'Amour, en Vers & en Proſe. *Lyon* 1592. *in*-8. 1 —

1310 La Revûë des Troupes d'Amour. *Paris* 1667. *in*-12. — 15

1311 L'Heure du Berger, demy Roman comique, par C. le Petit. *Paris* 1662. *in* 12. — 15

1312 La Curioſité dangereuſe, Nouvelle galante. *Paris* 1701. *in* 12. — 09

1313 Les Confeſſions du Comte de * *. *Paris* 1742. *in* 12. 3 —

1314 Examen des Confeſſions du Comte de * * *Paris* 1742. *in* 12. 2 —

1315. Memoires Anecdotes pour ſervir à l'Hiſtoire de M. Duliz. 1739. *in* 8. 1. —

1316 La Payſanne parvenuë, par le Chev. de Mouhy. *Paris* 1736. 12. *Parties* 4. *vol in* 12. 7. 15

1317 La Vie de Marianne, par de Marivaux. *Paris* 1734. 11. *Parties* 5. *vol. in* 12. 7 —

1318 La nouvelle Marianne. *Paris* 1741. 5. *vol. in* 12. 4. 6

1319 Le Payſan Gentilhomme, par de Catalde *Paris* 1737. *in* 12. 1. 18

1320 Les Amours traverſez. *Paris* 1741. *in* 12. 1. 14

1321 Semelion, Hiſtoire veritable. *in* 12. 2. 09

ROMANS OU HISTOIRES GALANTES, &c.

1322 Les Affections de divers Amans, les Narrations d'Amour de Plutarque. 1743. *in* 12.

1323 Daphnis & Cloé, trad. du Grec, par de Marcaſſus. *Paris* 1626. *in* 8.

1324 Amours Paſtorales de Daphnis & Chloé. *Paris* 1745. *in* 8. *fig.*

1325 Les mêmes avec les Figures d'Andran. *Paris* 1745. *in* 8. *mar. r.*

1326 Les Amours de Theagene & de Chariclée, trad. d'Heliodore. *Paris* 1620. *in* 8. *fig. mar. r.*

1327 Amours de Theagene & Chariclée. *Paris* 1743. 2. *vol. in* 8. *fig.*

1328 Les Amours d'Iſmene & d'Iſmenias. *Paris* 1743 *in* 8.

1329 Avantures de Rhodante & de Doſicles, imitées de Theod. Prodromus, par de Beauchamps. 1746. *in* 12.

1330 L'Amour de Cupido & de Pſiché, trad. d'Apuleius, en vers Italiens & François, avec fig. *Paris* 1557 *in* 12.

1331 Amours de Pſiché & de Cupidon, par la Fontaine. *La Haye* 1707. *in*-12.

1332 L'Aſne d'Or d'Apulée, trad. avec Figures. *Paris* 1648. *in*-8.

1333 Les Soupers de Daphné, Anecdotes Grecques. *Oxfort* 1746. *in*-8.

1334 Le Temple de Gnide. *Londres in*-8. *Fig.*

1335 Pigmalion ou la Statuë animée. *Londres* 1741. *in*-12.

1336 Hiſtoire merveilleuſe & notable de trois excellens & très-renommez Fils de Roy, à ſçavoir, de France, d'Angleterre & d'Ecoſſe, qui firent étans jeunes de grandes proüeſſes, & obtinrent Victoires ſignalées pour la manutention

tention & défenſe de la Foy Chrétienne au ſecours du Roy de Sicile. *Lyon* 1579. *in*-8.

1337 Hiſtoire de Jehan de Saintré. *Paris* 1724. 5. *vol. in* 12. 5. —

1338 Hiſtoire de Tiran le Blanc, trad. de l'eſpagnol. 2 *vol. in* 8. 5. 10

1339 Diſcours du Songe de Poliphile, trad. de l'Ital. en François. *Paris* 1546. *in fol.* 3 —

1340 Dialogue intitulé le Peregrin, traitant de l'honnête & pudic Amour, concilié par pure & ſincere vertu, trad. de l'Ital. par Franç. Daſſy, revûë & corrigé par Jehan Martin. *Paris* 1535. *in* 8. *Goth.* 3. —

1341 Nouvelles Eſpagnoles, Italiennes & Françoiſes. *La Haye* 1739. *in* 12. 2. 2

1342 La Diane de Montemayor, trad. par A. Remy. *Paris* 1624. *in* 8. 1. 1

1343 La même, nouvelle traduction par Phil. de la Barre. *Paris* 1631 *in* 8. *Fig.* 3. 19

1344 Le meurtre de la Fidelité, & la deffenſe de l'Honneur, en Eſpagnol & en François. *Paris* 1609 *in* 12. 1. 19

1345 Nouvelles de Dona Maria Dezayas, trad. de l'Eſpagnol. *Paris* 1680 5 *vol. in* 12. 7. —

1346 Les Déſeſperez, trad. de l'Italien de J. Amb. Marini. *Paris* 1732. 2. *vol. in* 12. 4. 5

1347 Le Cabinet de Minerve, par Beroalde de Verville. *Roüen* 1597 *in* 12. — 16

1348 Le Voyage des Princes fortunez, par Beroalde de Verville. *Paris* 1614 *in* 8. 2 —

1349 Le Temple des Sacrifices, ou les Amours de Floridor & d'Olympe, par du Verdier. *Paris* 1620 *in* 8. 1 —

1350 L'Aſtrée de M. d'Urfé. *Paris* 1633 5 *vol. in* 8. 16 —

1351 Joan. Barclaii Argenis. *Lugd. Bat. Elzev.* 1630 *in* 12 *mar. r.* 4. 19

1352 Les Satyres d'Euphormion, par Barclay, 1. —

trad. *Paris* 1625 *in* 8.

2. 1 1353 Avantures d'Euphormion. *Amſter.* 1712. *in* 12.

1 — 1354 Les diverſes Humeurs de la Bergere Clyſiante, par A. Grivet. *Lyon* 1620. *in* 12.

1. 4 1355 Cleolthée ou les chaſtes Adventures d'un Candien & d'une jeune Natolienne, Hiſtoire dévote en laquelle on voit les divers effets de l'Amour Divin. *Paris* 1624. *in* 8.

1 — 1356 La Crétidée du Manzini. *Paris* 1644. *in* 8.

1 — 1357 Le Déſeſperé Contentement d'Amour, Hiſtoire par Rezé. *Paris* 1599. *in* 12.

1358 Le Roman de Cloriande. *Paris* 1622.
4. 10 *in* 12.

1359 Le Roman des Indes, par Jean de Lannel. *Paris* 1625. *in* 8.

1 — 1360 L'Endimion de Gombauld. *Paris* 1626 *in* 8.

4. 1 1361 Les Triomphes de la Guerre & de l'Amour, ou les chaſtes Amours du Prince de Thoraſmont & de l'Incomparable Martiſie, par Humbert. *Paris* 1631. *in* 8.

1. 1 1362 Les Heureuſes Infortunes de Celiante & de Marilinde, Vefves Pucelles, par le ſieur Desfontaines. *Paris* 1636. *in* 8.

4 — 1363 Le Page diſgracié, par de Triſtan. *Paris* 1643. 2. *vol. in* 8.

3 — 1364 Le même. *Paris* 1667. 2. *vol. in* 12.

3 — 1365 L'Ariane de M. Deſmarets. *Leyde* 1644. 2. *vol. in* 12.

2. 10 1366 Axiane. *Paris* 1647. *in* 8.

2. 9 1367 Cleobuline ou la Veuve inconnuë, par Mad. de Marcé. *Paris* 1658. *in* 8.

3 — 1368 Rodogune ou l'Hiſtoire du Grand Antiochus, par Daigue d'Iffremont. *Paris* 1668. 2. *vol. in* 8.

18. 5 1369 Cleopatre par la Calprenede. *Amſterd.* 1648. 12. *tom. en* 6. *vol. in* 8.

1370 Faramond ou l'Hiſtoire de France, par la Calprenede. *Amſterd.* 1664. 12. *vol. in* 8. 19.19

1371 Anecdotes du ſeiziéme Siécle. *Amſterd.* 1741. 2. *tom. en un vol. in* 12. 5.—

1372 Le Roman Bourgeois, par Furetiere. *Paris* 1666. *in* 8. 1.6

1373 Le même. *Amſterd.* 1714. *in* 12. 3.15

1374 Les Amours de Lyſandre & de Caliſte. *Amſterd.* 1700. *in* 12. 1.10

1375 D. Matilde, Hiſt. Eſpagnole. *Liege* 1702. *in* 12. 2.10

1376 Hiſtoire galante & enjoüée, interrompuë par des Entretiens de civilité, d'amitié & de paſſe-tems. *Paris* 1673. *in* 12. 1.7

1377 L'Aſtrologue amoureux. *Paris* 1657. *in* 12. —10

1378 Les Filles enlevées par Loüis de Moreaux. *Paris* 1643. *in* 8. 3.6

1379 La Précieuſe ou les Myſteres de la Ruëlle, dédiée à telle qui n'y penſe pas, par Gelaſire. *Paris* 1656. 4. *vol. in* 8. 8.18

1380 Hiſtoire & Avantures de Dona Rufine, trad. de l'Eſpagnol. *Paris* 1731. 2. *vol. in* 12. 4—

1381 Le Chien de Boulogne ou l'Amant fidele. *Paris* 1668. *in* 12. —15

1382 Carmente, Hiſtoire Grecque, par Mlle. des Jardins. *Paris* 1668. 2. *vol. in* 8. 2.11

1383 Tarſis & Zelie, par l'Abbé le Vayer. *Paris* 1669. 3. *vol. in* 8. 4.5

1384 Les mêmes. *La Haye* 1720. 6. *vol. in* 12. 12.5

1385 Zayde, par Segrais. *Paris* 1719. 2. *vol. in* 12. 5.—

1386 La Princeſſe de Cleves. *Paris* 1704. *in* 12. 2.2

1387 Converſations ſur la Critique de la Princeſſe de Cleves, par de Charnes. *Paris* 1679. *in* 12. 3.1

1388 Lettres de M. de Valincour ſur la Princeſſe de Cleves. *Paris* 1678. *in* 12. 24—

3 \ 2 1389 La Comteſſe de Saliſbury, Nouvelle. *Paris* 1682. *in* 12.

15. — 1390 Avantures de Telemaque, par M. de Fenelon. *Paris* 1730. *in* 4. *fig.*

18. 6 1391 Les mêmes avec des Remarques. *Roterd.* 1737. *in* 12.

2. 4 1392 La Telemacomanie, par Faydit. *in* 12.

2. 1 1393 Critique des Avantures de Telemaque. *Col.* 1700. *in* 12.

5. 3 1394 Le nouveau Telemaque. *La Haye* 1741. 3. *vol. in* 12.

1. 16 1395 Voyages de Cyrus, par Ramſay. *Luxemb.* 1728. *in* 12.

2 — 1396 Le Repos de Cyrus, par l'Abbé Pernetti. *Paris* 1732. *in* 8.

4. 2 1397 La Gazette Françoiſe, par Marcellin Allard. *Paris* 1605. *in* 8.

PHILOLOGIE,

CRITIQUES, SATYRES, APOLOGIES, &c.

61. 6 1398 Les quinze Livres d'Athenée, trad. par Marolles. *Paris* 1680. *in* 4.

3. 1 1399 Auli Gellii Noctes Atticæ. *Amſt. Elzev.* 1651. *in* 12.

1. 10 1400 Maniere de bien penſer dans les Ouvrages d'eſprit, par le Pere Bouhours. *Paris* 1735. *in* 12.

1. 18 1401 Petronii Satyricon cùm notis Variorum. *Ultraj.* 1654. *in* 8.

12. 5 1402. Petronii Satyricon cùm notis Variorum, &c. *Amſt.* 1669. *in* 8. *mar. r.*

4. 6 1403 Petronii Satyricon cùm notis Joh. Boſchii. *Amſt.* 1677. *in* 24. *mar. r.*

1 — 1404 Petronii Satyricon, cùm notis Bourdelotii. *Paris* 1677. *in* 12.

6 — 1405 Petrone Lat. & François, par Nodot 1709. 2. *vol. in* 12.

1406 Satyre de Petrone trad. par de Boiſpreaux. *Paris* 1742 *in* 12.

1407 Priapeia cum comment. diverſorum. *Patavii* 1664. *in* 12.

1408 Les Ceſars de l'Emp. Julien, trad. par Spanheim. *Paris* 1683. *in* 4.

1409 Introduction au Traité de la conformité des merveilles anciennes avec les modernes, *ſur les Haſtes* 1607. *in* 8.

1410 La même. *La Haye* 1735 3 *vol. in* 12.

1411 Oeuvres diverſes de Swift. *La Haye* 1732 3 *vol. in* 12.

1412 Le grand Myſtere ou l'Art de méditer ſur la Garderobe, par Swift. *La Haye* 1729 *in* 8.

1413 Le celeſte Divorce trad. de l'Italien. 1644. *in* 16.

1414 Le Courrier dévaliſé, trad. de l'Italien. 1644. *in* 12.

1415 Proſe chagrine. *Paris* 1661. *in* 12.

1416 Voyage de Mercure, Satyre. *Paris* 1669 *in* 12.

1417 Satyres ou Reflexions ſur les erreurs des Hommes, & les Nouvelliſtes du tems, par P. D. S. D. *Paris* 1690. *in* 12.

1418 Reflexions ſur les grands Hommes qui ſont morts en plaiſantant. *Paris* 1732 *in* 12.

1419 Hiſtoire de Pierre Montmaur, par Sallengre. *La Haye*, 1715. 2 *vol. in* 8.

1420 Le Paraſite Mormon, Hiſtoire Comique. 1650. *in* 8.

1421 La Ménagerie de S. A. R. Mademoiſelle. *in* 12.

1422 Le Convoy celeſte de Martin. *Leyde* 1654. *in* 8.

1423 Le Salmigondis. *Amſt.* 1740. *in* 12.

1424 Deſcription chimerique d'un Etre de raiſon. *Strasbourg in* 16.

1425 Politique du Medecin. *Paris*, *in* 12.

1426 Eſſais ſur l'eſprit & les beaux eſprits. *in* 12.

1427 Nouveau Roman compoſé de Lettres & Billets pour apprendre à bien parler la Langue Françoiſe, &c. ou le Roman des Lettres. *Paris*, 1673 *in* 8.

1428 Lettres de Critique, d'Hiſtoire, de Litterature &c. par Gisbert Cuper. *Amſter.* 1742. *in* 4.

1429 Methode d'étudier les Poëtes, par Thomaſſin. *Paris* 1681. 3 *vol. in* 8.

1430 Eſſais Hiſtoriques & Philoſophiques ſur le goût (par Cartaud de la Vilate.) *La Haye*, 1737 *in* 8.

1431 Reflexions hiſtoriques & critiques ſur le goût, par M. le Marquis d'Argens. *Berlin*, 1743. *in* 12.

1432 Reflexions ſur la Poëtique de ce tems. *Paris*, 1675 *in* 12.

1433 Remarques ſur les Reflexions ſur la Poëtique du P. Rapin, par Vavaſſeur. *Paris*, 1675 *in* 12.

1434 Hiſtoire des derniers Troubles arrivez au Royaume d'Eloquence, par Furetiere. *Paris*, 1659. *in* 12.

1435 La Guerre des Auteurs, par Gueret. *Paris*, 1671 *in* 12.

1436 Le Parnaſſe réformé. *Paris*, 1674 *in* 12.

1437 Uſage des Romans, avec l'Hiſtoire juſtifiée, par Lenglet du Freſnoy. *Paris*, 1734. 3 *vol. in* 12.

1438 La Chryſolite, ou le Secret des Romans, par Maréchal. *Paris*, 1627 *in* 8.

1439 Chef-d'Oeuvre d'un Inconnu, ſeptiéme Edition. *La Haye* 1744. 2. *vol. in* 8.

1440 Les Plaiſirs de la Lecture aux vives lumieres du Camouflet, par de Richeſource. *Paris*, 1681. *in* 12.

1441 De la Charlatanerie des Sçavans, par

Menken, trad. *La Haye*, 1721. *in* 8.

1442 Eſſais ſur le génie & le caractere des Nations. *Brux.* 1743, 2 *vol. in* 12. 6. 1

1443 Eſſais ſur la neceſſité & les moyens de plaire, par Moncrif. *Paris*, 1738. *in* 12. 1. 10

1444 Les Préjugez du Public, avec des Obſervations, par M. Deneſle. *Paris*, 1747. 2 *vol. in* 12. 3. 12

1445 Amuſemens ſérieux & comiques, par du Freny. *Paris*, 1723. *in* 12. 1. 13

1446 Memoires de l'Académie de Troyes. 1744. *in* 8. 2. 16

1447 Memoires de l'Académie des Colporteurs. *Paris*, 1748. *in* 12. 9. 1

1448 Teſtament litteraire de l'Abbé des Fontaines. *La Haye*, 1746. *in* 12. 1. 16

1449 Arrêts d'Amour, avec le Comment. Latin de Benoît de Court. *Roüen*, 1587. *in* 16. 3. 10

1450 Arrêts d'Amour, donnez par Lenglet du Freſnoy. *Amſter.* 1731. 2 *vol. in* 12. 7 —

1451 Formulaire de tous Contrats faits par Bredin le Cocu. *Lyon*, 1627. *in* 16. 8. 19

1452 Dan. Heinſii Diſſertatio an viro litterato ducenda ſit uxor & qualis. *Lugd. Bat.* 1616. *in* 16. 2. 12

1453 Les quinze Joyes du Mariage. *Roüen*, 1596. *in* 16. *mar. cit.* 3 —

1454 Les quinze Joyes du Mariage, nouv. édit. augmentée du Blaſon des fauſſes Amours. &c. & de remarques. *La Haye*, 1726 *in* 12. 3. 19

1455 Declamatio de Arcanis in combinandis nuptiis artibus. *Francof.* 1732. *in* 8. 2. 12

1456 De la Beauté, Diſcours divers, avec la deſcription des Beautez d'une Dame Tholoſaine, nommée la Belle Paule, par Gab. de Menut. *Lyon*, 1587. *in* 8. 3. 19

1457 L'Amour diviſé, Diſcours où il eſt prouvé qu'on peut aimer pluſieurs Perſonnes en — 10

même tems, également & parfaitement, par Dalibray. *Paris*, 1651. *in* 8.

1458 L'Ecole de l'interêt & l'univerſité d'Amour, Songe, trad. de l'Eſp. par C. le Petit. *Paris*, 1662. *in* 12.

1459 Relation du Royaume de la Coqueterie, la Blanque des Filoux. *Paris* 1655. *in* 12.

1460 Le Code Lyrique. *Paris*, 1743. *in* 12.

1461 Eraſmi Encomium Moriæ. cum Fig. *Baſil.* 1676. *in* 8.

1462 L'Eloge de la Folie par Eraſme, trad. par Gueudeville. *Leyde.* 1713. *in* 12 *Fig.*

1463 Les Loüanges de la Folie, trad. d'Ital. par Jehan du Thier. *Paris* 1566 *in* 8.

1464 Eloge de l'Yvreſſe, par Sallengre. *Leide*, 1715. *in* 12.

1465 Diſcours de l'Yvreſſe & Yvrongnerie, enſemble la maniere de carouſſer & les Combats Bacchiques des anciens Yvrongnes, par J. Mouſin. *Toul.* 1612 *in* 8.

1466 L'Eloge de la Fiévre-quarte, par Guill. Menape, trad. du Latin par Gueudeville. *Leide*, 1728. L'Eloge de la Goute, par Eſtienne Coulet. *Leyd.* 1728. *in* 12.

1467 Eloges du Menſonge, des Payſans, & Eloge des Eloges. *Paris*, 1730. *in* 12.

1468 L'Eloge de Rien. *Paris*, 1730. Eloge du Cidre. Eloge de la Chaſſe, par M. Beneton du Perrin. *Paris*, 1734. *in* 12.

1469 Eloges de la Goute, de Rien, de quelque Choſe, des Brochures, des Normands, de l'Aſne, des Têtes chauves. *in* 12.

1470 Les Chats, par M. de Moncrif. *Paris*, 1727, *in* 8.

1471 Hiſtoire des Rats. *Ratopolis*, 1738, *in* 8.

1472 Tractatus varii de Pulicibus. *in* 12.

1473

1473 La Sageſſe des Petites-Maiſons. *Paris*, 1711 Lettre pour regler les Vie & Mœurs des Chats friands & voleurs. *Paris*, 1739. *in 12.* 2. 15

1474 La Compagnie de la Leſine ou Aleine. *Paris*, 1618. *in 12.* 3. 2

1475 La Contre-Leſine. *Paris*, 1618. *in 12.* 3. 13

1476 La naiſſance de l'An nouveau, 1664. Hiſtoire allegorique, 1664. *in 8.* — 13

1477 Momus & le Nouvelliſte, par Robinet, *in 12.* — 15

1478 L'Accommodement de l'Eſprit & du Cœur. *Paris*, 1668. *in 12.* — 15

1479 Apologie de la Conſtance, ou Fleau des Inconſtans. *Paris*, 1599. *in 12.*

1480 Les Gymnopodes, ou de la nudité des Pieds, par Seb. Roulliard. *Paris*, 1624. *in 4. grand Papier.* 7. —

1481 La Chimere ou Phantôme de la Mendicité. *Paris*, 1607. *in 8.* 1. 5

1482 Amours, Intrigues & Cabales des Domeſtiques des grandes Maiſons. *Paris*, 1633. *in 8.* 3 —

1483 Les Etrennes de la Saint Jean. *Troyes*, 1742. *in 12.* 8. 7

1484 Les Ecoſſeuſes, ou les Oeufs de Pâques. *Troyes*, 1745. *in 12.* 1. 17

TRAITES POUR ET CONTRE LES FEMMES.

1485 La Diſpute d'un Aſne contre Frere Anſelme Turmede, toûchant la Dignité, Nobleſſe & Prééminence de l'Homme, pardevant les autres Animaux. *Pampelune*, 1600. *in 16.* 4. —

1486. Le Monde a l'Empire & le Monde De- 1. 10

moniacle, par Pierre Viret. *Genêve*, 1679. *in 8.*

1487 La Reflexion de la Lune sur les Hommes, par Mademoiselle de B * * *Paris*, 1654. *in 8.*

1488. De la grandeur & de l'excellence des Femmes au-dessus des Hommes, trad. d'Agrippa. *Paris*, 1713. *in 12.*

1489 Corneille Agrippa sur la Noblesse & excellence du Sexe Feminin &c. trad. par Gueudeville. *Leyde* 1726. *3 vol. in 12.*

1490 Les Pourtraits des chastes Dames, par le sieur du Souhait. *Paris*, 1600. *in 12.*

1491 Le Triomphe des Dames, par Franç. du Soucy. *Paris*, 1646. *in 4.*

1492 Le Triomphe des Femmes. *Anvers*, 1700. *in 12.*

1493 Figures mystiques du précieux Cabinet des Dames, par André du Chêne. *Paris*, 1605. *in 12.*

1494 Les Cent heureux & glorieux Eloges du très-aimable Sexe, en Gavotte à Dance ronde. *in 8.*

1495 La Reine des Femmes, dédiée à la Reine. *Paris*, 1643. *in 8.*

1496 Le merite des Dames avec l'Entrée de la Reine & de la Reine Infante, & de cent une Dames du tems dans le Ciel des belles Heroïnes, par de S. Gabriël. *Paris*, 1660. *in 8.*

1497 Le Merite des Dames, par de S. Gabriël. *Paris*, 1657. *in 8.*

1498 Le Bouclier des Dames, contenant toutes leurs belles Perfections, par Loüis le Bermen, Sieur de la Marteliere. *Roüen*, 1624. *in 12.*

1499 Paradoxe apologique, où il démontre que la Femme est beaucoup plus parfaite que l'Homme en toute action de vertu, par

Alexandre de Pontaymery. *Paris*, 1594 *in 12.*

1500 Alphabet de l'imperfection & malice des Femmes, par Jacques Olivier. *Roüen*, 1630. *in 12.* 6. 10

1501 Défenſe des Femmes contre l'Alphabet, &c. par le Sieur Vigoureux. *Paris*, 1617. *in 12.* 3. 7

1502 Réponſe aux Impertinences de l'Apoſté Capitaine vigoureux ſur la Défenſe des Femmes, par Jacq. Olivier. *Paris*, 1617. *in 12.* 2 —

1503 Tableau hiſtorique des Ruſes & Subtilitez des Femmes, par L. S. R. *Paris*, 1623. *in 8. mar. bl.* 7. 5

1504 De la bonté & mauvaiſtié des Femmes, par Jean de Marconville. *Paris*, 1571. *in 8.* 3 —

1505 La méchanceté des Femmes, par Ferreville. *Paris*, 1618. *in 12.* 6 —

1506 Caractere d'une Femme ſans éducation. *in 12.* 1. 12

1507. L'Art de rendre les Femmes fideles. *Paris*, 1713. *in 12.* 1. 10

1508 Diſcours ou Sermon apologetique en faveur des Femmes, par Loüis Machon. *Paris*, 1641. *in 8.* — 10

1509 Triomphe du beau Sexe ſur les Hommes. *Hambourg*, 1719. *in 8.* 1. 11

1510 Les vertus du beau Sexe. *La Haye*, 1733. *in 12.* 1. 14

1511 L'Apotheoſe du beau Sexe. *Londres*, 1741. *in 12.* 1. 16

1512 Diſputatio qua Anonimus probare nititur mulieres homines non eſſe. *Hag. Com.* 1638. *in 12.* 1. 6

1513 Problême ſur les Femmes. *Amſt.* 1744. *in 12.* 2 —

1514 Entretiens de Tartuffe & de Rabelais ſur les Femmes, par le Sieur de la Daillhiere. *Middelb.* 1688. *in 16.* 4. 16

1515 Le Songe de Bocace. *Paris*, 1698. *in 12.*

1516 La Femme démaſquée, ou l'Amour peint ſelon l'uſage nouveau, par Queſnoy. *La Haye*, 1698. *in 12.*

1517 L'Art de connoître les Femmes, avec une Diſſertation ſur l'Adultere. *La Haye*, 1730. *in 12.*

1518 Portrait, ou le veritable caractere de la Coquette. *Paris*, 1701. *in 12.*

1519 Les differens caracteres des Femmes du ſiécle, avec la deſcription de l'Amour propre. *Lyon*, 1695. *in 12.*

1520 Diſcours prononcé par Mademoiſelle Perette de la Babille, contenant les loüanges des Dames en proſe & en vers. *Lyon*, 1736. *in 8.*

1521 Les agrémens & les chagrins du Mariage. *La Haye*, 1693. *in 12.*

1522 Reflexions nouvelles ſur les Femmes. *Paris*, 1730. *in 12.*

1523 Le Cercle des Femmes ſçavantes, par J. de la Forge. *Paris*, 1663. *in 12.*

1524 Dialogue ou Entretiens des Femmes ſçavantes, par Ant. Bourdeille. *Amſterd.* 1709. *in 12.*

1525. Diſcours de l'égalité des deux Sexes. *Paris*, 1673. *in 12.*

BONS MOTS, ANA, &c.

1526 Apophregmes des Anciens trad. par d'Ablancourt. *Amſterd.* 1695. *in 12.*

1527 Apophtegmes des Rois, Chefs d'Armées, Philoſophes, par Macault. *Paris*, 1543. *in 16.*

1528 Les mêmes. *Paris*, 1551. *in 16.*

1529 Recuëil d'Apophtegmes mis en vers François. *Toulouſe* 1694. *in 12.*

1530 Penſées ingenieuſes des anciens & des

modernes par le P. Bouhours. *Paris*, 1722. *in 12.*

1531 Propos memorables des nobles & illuſtres Hommes de la Chrétienté, par Gilles Corrozet. *Anvers*, 1557. *in 24.*

1532 Les mêmes. *Paris*, 1571. *in 16.*

1533 Treſor de Sentences dorées, Dicts, Proverbes &c. par Gab. Meurier. *Lyon*, 1577. *in 16.*

1534 Les Divertiſſemens curieux ou le Threſor des meilleures rencontres & mots ſubtils. *Lyon*, 1654. *in 8.*

1535 Hiſtoire ingenieuſe ou l'eſlite des beaux traits d'eſprit tant anciens que modernes, par J. R. *Paris*, 1663. *in 4.*

1536 Heures de recréation de Guichardin trad. par Fr. de Belleforeſt. *Anvers*, 1605. *in 16.*

1537 Heures de recréation du Sieur Giullani, Italien, Eſpagnol & François. *in 8.*

1538 Les Oeüillets de recréation, en Eſpag. & en François, par Ambr. de Salazar. *Rouen*, 1622. *in 12.*

1539 Paſſetems agréable, ou choix de bons Mots. *Rotterd.* 1711. *in 12.*

1540 Le Paſſe-Tems agréable ou nouveau choix de bons Mots. *Roüen*, 1719. *in 12.*

1541 Elite de bons Mots. *Amſt.* 1731. 2 *Vol. in 12.*

1542 Des bons Mots & des bons Contes. *Paris*, 1692. *in 12. mar. r.*

1543 Poggiana, par Lenfant. *Amſt.* 1720. *in 8.*

1544 Scaligerana, Thuana, Perroniana, Pithoeana, Colomeſiana. *Amſt.* 1740 2 *Vol. in 8.*

1545 Naudæana & Patiniana. *Paris*, 1701. *in 12.*

1546 Menagiana. *Paris*, 1715. 4 *Vol. in 12.*

1547 Sorberiana. *Toloſa.* 1691. *in 12.*

1548 Furetiriana. *Lyon*, 1696. *in 12.*

1549 Saint Evremoniana. *Paris*, 1700. *in 12.*

1550 Chevræana. *Paris*, 1697. 2 *Vol. in* 12.
1551 Valeſiana. *Amſt.* 1695. *in* 12.
1552 Santoliana *Paris*, 1742. *in* 12.
1553 Parrhaſiana, par le Clerc. *Amſt.* 1699. 2 *Vol. in* 12.
1554 Ducatiana. *Amſt.* 1738. *in* 8.
1555 Carpentariana. *Amſt.* 1741. *in* 12.
1556 Matanaſiana. *La Haye*, 1740. *in* 12.
1557 Vaſconiana. *Paris*, 1710. *in* 12.
1558 Anonimiana. *Paris*, 1700 *in* 12.
1559 Arliquiniana. *Paris*, 1694. *in* 12.
1560 Poliſſoniana. 1725. *in* 12.
1561 Ana ou Bigarrures Calotines. *Paris*, 1732. *in* 12.
1562 Livre ſans Nom. *Paris*, 1695. *in* 12.
1563 Proverbes Eſpagnols trad. en Francois par Oudin. *Paris*, 1659. *in* 12.
1564 Proverbes en Rimes ou Rimes en Proverbes, par le Duc. *Paris*, 1665. *in* 12.
1565 La Floreſta Spagnola, ou le plaiſant Bocage. *Lyon*, 1600 *in* 12.
1566 Mêlanges de Litterature de Chapelain, *in* 12.
1567 Mêlanges d'Hiſtoire & de Litterature, par Vigneul de Marville. *Paris*, 1725. 3 *Vol. in* 12.
1568 Mêlanges de Litterature, par Ancillon. *Baſle*, 1698. 3 *Vol. in* 12.
1569 Mêlanges Hiſtoriques de la Brune. *Amſt.* 1718. *in* 12.
1570 Le Je ne ſçai quoi, par Cartier de S. Philip. *Utrecht*, 1730. 2 *Vol. in* 12.
1571 Entretiens litteraires & galans par du Perron de Caſtera. *Paris*, 1738. 2 *Vol. in* 12.
1572 Memoires politiques, amuſans & ſatyriques. *Amſt.* 1735. 3 *Vol. in* 8.
1573 Recuëil d'Hiſtoires & de bons Mots, par J. de B. (Jean de Beaumarchais.) *Amſt.* 1739. *in* 12.

1574 Amuſements litteraires par de la Barre de Beaumarchais. *la Haye*, 1740. 3 *Vol. in* 8. 6. 15

1575 Amuſements du Cœur & de l'Eſprit. *Paris*, 1737. 15 *Vol. in* 12. 27. 11

1576 Productions d'Eſprit. *Paris*, 1736. *in* 12. 2. 12

EMBLEMES.

1577 Iconologie ou la Science des Emblêmes, par Ceſ. Ripa, trad. par Jean Baudoin. *Amſt.* 1698. 2 *Vol. in* 8. *Fig.* 12. 10

1578 Science Hieroglyphique ou Explication des Figures Symboliques des Anciens. *la Haye*, 1746. *in* 4. 1. 6

1579 Philothei Simbola Chriſtiana. *Lugd. Bat.* 1682. *in* 12. 1. 10

1580 Juſti Reifenbergii Emblemata Politica. *Amſt.* 1632. *in* 16. *Fig.* 1. 12

1581 Nucleus Emblematum, carminibus illuſtratus à Gab. Rollenhagio. *Colonia è muſæo Cœlatorio Chriſt. Paſſæi.* 2 *Vol. in* 4. 10 —

1582 Guil. Heſii Emblemata ſacra de Fide, Spe, Charitate. *Ant.* 1636. *in* 12. *Fig.* 1. 9

1583 Deviſes & Emblêmes d'Amour moraliſez, gravez par Albert Flamen. *Paris*, 1672. *in* 12. 2. 1

1584 Ant. à Burgundia Mundi Lapis Lydius ſive vanitas per veritatem falſi accuſata & convicta. cum fig. *Ant.* 1639. *in* 4. 1. 10

1585 Typus Mundi. *Ant.* 1652. *in* 16. 1. 13

1586 Othonis Vænii Emblemata Horatiana, Lat. Germ. Gal. & Belgico carmine illuſtrata. *Amſt.* 1684. *in* 8. 4. 4

1587 Emblêmes moraliſées & gravées par Albert Flamand. *Paris*, 1666. *in* 8. 2. 9

1588 Deviſes & Emblêmes d'Amour moraliſées en Vers François, & expliquées en ſept Langues, par Parravicini. *Amſt. in* 4. 3. 19

1589 L. Dom. Bruſonii Speculum Mundi in quo per ſerias facetaſque narratiunculas tota humana vita graphicè exprimitur. *Lugd.* 1658. *in* 8.

1590 Le Théâtre des Animaux auquel ſous diverſes Fables & Hiſtoires, eſt repreſenté la plûpart des actions de la vie humaine, avec Fig. *Paris*, 1613. *in* 4.

1591 Le Théâtre des bons Engius auquel ſont contenus cent Emblêmes moraux, par Guill. de la Perriere. *Paris*, *in* 8. *Fig*

1592 Deviſes heroïques de Cl. Paradin. *Paris*, 1571. *in* 16.

1593 Les mêmes augmentées. *Paris*, 1621. *Fig.* Traité des Deviſes par Adrian d'Amboiſe, *Paris*, 1620. *in* 8.

POLYGRAPHES.

1594 Lucien, trad. par d'Ablancourt. *Amſt.* 1709. 2 *Vol. in* 8.

1595 Polydore Vergile, trad. par Franç. de Belleforeſt. *Paris*, 1576. *in* 8.

1596 Antiquitez perduës par Pancirol, trad. par P. de la Noüe. *Lyon*, 1617. *in* 12.

1597 Traité de l'Opinion, par M. le Gendre de S. Aubin. *Paris*, 1741. 7 *Vol. in* 12.

1598 Mich. Scoti Menſa Philoſophica. *Francof.* 1602. *in* 12.

1599 Les Promenades Printanieres de A. L. T. M. C. *Paris*, 1587. *in* 16. *mar. bl.*

1600 Théâtre des divers Cerveaux du Monde, trad. de l'Ital. par G. Chapuis. *Paris*, 1586. *in* 16.

1601 La Métamorphoſe du Vertueux, trad. de l'Ital. de Laurent Selva, par J. Baudoin. *Paris*, 1611. *in* 8.

1602 Le Pegme de P. Couſtau, avec les Narrations philoſophiques, trad. du Latin par Lanteaume. *Lyon*, 1560. *in* 8. 1. 19

1603 La Camille de Pierre Boton, enſemble les Rêveries d'un Amant déſeſperé. *Paris*, 1575. *in* 8. 1. 10

1604 Les divers Diſcours de Laurent Capelloni. *Troyes*, 1595. *in* 12 *mar. bl* 3. 1

1605 Les diverſes Leçons de Pierre Meſſie, trad. du Caſtillan par Cl. Gruget. *Tournon*, 1610. *in* 8. 4. 15

1606 Leçons d'Ant. du Verdier. *Paris*, 1583. *in* 16. 1 —

1607 Les diverſes Leçons de Loys Guyon. *Lyon*, 1617. 3 *vol. in* 8 9. 10

1608 Le Ris de Démocrite & le Pleur de Heraclite ſur les folies & miſeres du Monde: Invention d'Ant. Phileremo Fregoſe, interprêtée en rime françoiſe, par Michel d'Amboyſé. *Paris*, 1547. *in* 8. 1. 10

1609 Hiſtoires prodigieuſes par P. Boayſtuau. *Paris*, 1566. *in* 8. 1. 1

1610 Théâtre du Monde ou Diſcours des miſeres humaines, par P. Boayſtuau. *Paris*, 1582. *in* 16. — 12

1611 Epitomes de cent Hiſtoires tragiques, par Alex. Sylvain. *Paris*, 1581. *in* 8. 1 —

1612 Hiſtoires tragiques de nôtre tems, par Franç. de Roſſet. *Cambray*, 1614. *in* 12. 1 —

1613 Les mêmes. *Roüen*, 1654. *in* 8. 2. 10

1614 Hiſtoire tragique de nôtre tems, par C. Malingre. *Roüen*, 1641. *in* 8. 1. 6

1615 Tragiques accidents des Hommes illuſtres, par P. Boitel. *Paris*, 1616 2 *vol. in* 12. 2 —

1615 * Hiſtoire veritable d'une Femme qui a tué ſon Mary, laquelle après exerça des cruautez inoüies ſur ſon Corps, executée à Soyran en Bourgogne en 1625. *Lyon*, 1625. *in* 8. 1. 19

2. 2 1616 Hiſtoire generale des Larrons. *Roüen*, 1645. *in* 8.

3. 2 1617 La même. *Rouen*, 1657. *in* 8.

1. 19 1618 L'Antiquité des Larrons, par D. Garcia, trad. par Daudiguier. *Paris*, 1621. *in* 8.

3. 19 1619 Hiſtoire de la Vie & du Procès de Loüis-Dominique Cartouche. 1723. *in* 12.

1 — 1620 Entretiens d'Hermodore & du Voyageur inconnu, par de S. Agran. (le Camus, Ev. de Belley.) *Lyon*, 1634. *in* 4.

— 13 1621 Récits hiſtoriques de J. Pier. Camus, Ev. de Belley. *Douay*, 1636. *in* 12.

1. 5 1622 Queſtions inoüies ou Récréation des Sçavans, (par le P. Merſenne.) *Paris*, 1634. *in* 8.

4. 19 1623 Eſſais de Montaigne. *Paris*, 1669. 3 *vol. in* 12.

10. 16 1624 Eſſais de Montaigne donnez par M. Coſte. *Londres*, 1739. 6 *vol. in* 12.

1 — 1625 Nouveaux petits Traitez en forme de Lettres, (par la Mothe le Vayer.) *Paris*, 1659. *in*-8. *mar. r.*

2. 15 1626 Oeuvres de Voiture. *Paris*, 1713. 2 *vol. in*-12.

26. 1 1627 Oeuvres de Scarron. *Amſt.* 1737. 10 *vol. in* 12.

12 1628 La Pompe funébre de Scarron. *Paris*, 1660. *in*-12.

7. 19 1629 Oeuvres de Cyrano Bergerac. *Amſt.* 1710. 2 *vol. in* 12.

4. 1 1630 Oeuvres de le Pays. *Amſt.* 1724. 2 *vol. in*-12.

3. 1 1631 Recuëil de Piéces comiques & facecieuſes. *Paris*, 1661. *in*-12.

1 — 1632 Oeuvres diverſes : (le nouveau Parnaſſe : la Lotterie celeſte : le Maſcarade d'Amour, &c.) *Paris*, 1663. *in*-12.

1 — 1633 Oeuvres diverſes ; (la Conſolation à Olimpe : le Bail d'un Cœur, &c.) *Paris*, 1670. *in* 12.

1634 Recueïl de Piéces en Proſe & en Vers, par de Brieux. *Caën*, 1671. *in* 12.

1635 Recueïl de Piéces galantes de Mr. de la Suze & de M. Pelliſſon. *Paris*, 1664. *in*-12.

1636 Oeuvres diverſes de M. le C * *. *Rouen*, 1673. *in* 12.

1637 Oeuvres diverſes de Segrais. *Amſter.* 1723. 2 *vol. in* 12.

1638 Eſſai ſur les mécontentemens populaires, ſur la ſanté & la longue vie & défenſe de l'eſſai ſur le ſçavoir des Anciens & des Modernes, par le Ch. Temple. *Amſt.* 1744. *in* 12.

1639 Oeuvres de l'Abbé de S. Real. *La Haye*, 1722. 5 *vol. in* 12.

1640 Oeuvres de S. Evremond. *Paris*, 1711. 7 *vol. in* 12.

1641 Oeuvres mêlées en Proſe & en Vers, par le Comte Hamilton. *Paris*, 1731. *in* 12.

1642 Réponſe aux Queſtions d'un Provincial, par Bayle. *Rotterd.* 1704. 7 *vol. in* 12.

1643 Diſſertations mêlées ſur divers ſujets. *Amſt.* 1740. 2 *vol. in* 12

1644 Nouveautez dédiées à Gens de differens Etats depuis la Charruë juſqu'au Sceptre, par Bordelon. *Paris*, 1724. 2 *vol in* 12.

1645 Oeuvres de Fontenelle. *Paris*, 1742. 6 *vol. in* 12.

1646 Oeuvres de M. de Voltaire, avec des Supplémens. *Amſter.* 1739. 19 *vol.* in 8.

1647 Memoires pour ſervir à l'Hiſtoire de l'eſprit & du cœur, par M. Dargens. *la Haye*, 1744. *in* 8.

1648 Oeuvres mêlées de Remond de St. Mard. *Paris*, 1742. 3 *vol. in* 12.

1649 Oeuvres mêlées de Mr. le Cheval. de la B** 1747. *in* 12.

1650 Conferences de deux Payſans. Hiſt. de Richard ſans peur. de Jean de Paris. Vieilles

Nouvelles rajeunies. L'Aventurier Buſcon. La Conquête du grand Charlemagne. *Troyes*, *in* 8.

DIALOGUES.

1651 Eraſmi Colloquia. *Lugd. Bat. Elzev.* 1636. *in* 12. *mar. r.*

1652 Eadem. *Lugd. Bat. Elzev.* 1643. *in* 12.

1653 Eadem cùm notis variorum. *Ludg. Bat.* 1664. *in* 8.

1654 Eadem. *Delphis* 1729. *in* 8.

1655 Colloques d'Eraſme trad. par Gueudeville. *Leide* 1720. *6. tom. en 4. vol. in* 12.

1656 Dialogues de la Philoſophie phantaſtique des Trois en un corps, trad. de l'Eſpagnol par Chapuis. *Paris*, 1587. *in* 12.

1657 Dialogues de Jacques Tahureau non moins profitables que facecieux. *Anvers*, 1574. *in* 16.

1658 Dialogues de Jacques Tahureau. *Paris*, 1574. *in* 16.

1659 Les honnêtes Loiſirs, cinq Dialogues (des Convives, ſur les perfections de deux Demoiſelles, ſur un Procès perdu, le 5e. adieu au monde.) *Paris*, 1607. *in* 12. *mar. bl.*

1660 Les ſonges de Phæſtion, Paradoxes phiſiologiques, par P. Bailly. *Paris*, 1634. *in* 8.

1661 Dialogues d'Oratius Tubero (la Motte le Vayer. *Trevoux*) 1716. *2 vol. in* 12.

1662 Hexameron ruſtique par la Mothe le Vayer. *Amſter.* 1698. *in* 12.

1663 Le Pedant convetti, Dialogues, où il eſt traité, ſi chaque Nation doit n'écrire ny ne parler qu'en ſa Langue, & s'il faut qu'un jeune Homme ſoit amoureux. *Paris*, 1663. *in* 16.

1664 Entretiens galans d'Ariſtipe & d'Axiane. *Paris*, 1664. *in* 12.

1665 Converſations (ſix) *Paris*, 1668. *in* 8.
1666 Converſations familieres. *in* 12.
1667 Dialogues ſatiriques & moraux, par Petit. *Paris*, 1687 *in* 12.
1668 Entretiens des Cheminées de Paris. *la Haye*, 1736. *in* 8
1669 Dialogues des Morts d'un tour nouveau. *la Haye*, 1709. *in* 12.
1670 Dialogues galans, comiques & divertiſſans *Paris*, 1735. *in* 12.

EPISTOLAIRES.

1671 C. Plinii Epiſtolæ. *Lugd. Bat. Elzev.* 1640. *in* 12 *mar. bl.*
1672 Eædem. *Amſtelod. Elzev.* 1659. *in* 12.
1673 Principum & illuſtrium virorum Epiſtolæ. *Amſtel. Elzev.* 1644. *in* 12.
1674 Epiſtolæ obſcurorum virorum. *Londini.* 1742. *in* 12.
1675 Lettres de Guy Patin. *Amſterd.* 1692. *3. vol. in* 12.
1676 Lettres de M. Simon. *Am.* 1730. *4. vo. in* 12.
1677 Lettres de Mᵉ. de Sevigné. *Paris*, 1738. *6. vol. in* 12.
1678 Lettres de Buſſy Rabutin. *Paris*, 1706. *7. vol. in* 12.
1679 Lettres de Bourſault. *Paris*, 1709. *3. vol. in* 12.
1680 Lettres de Bayle, avec les remarques de Marchand. *Rotterd.* 1714. *3 vol. in* 12.
1681 Lettres de Bayle avec des remarques par Deſmaizeaux. *Amſt.* 1729. *5 vol. in* 12.
1682 Lettres galantes & philoſophiques. *la Haye.* 1721. *in* 12.
1683 Lettres Perſanes & Turques. *Paris*, 1744. *in* 12.

1684 Nouvelles Lettres Perſanes. *Londres.* 1735. *in* 12.

1685 Lettres ſur les Anglois & les François par Muralt. 1735. *in* 8.

1686 Lettres d'un François, par M. l'Abbé le Blanc. *Paris*, 1745. 3 *vol. in* 12.

1687 Commerce de Lettres entre Mademoiſelle Julie & le Chev. de S. Marcel. 1723. *in* 12.

1688 Lettres tendres & hiſtoriques d'une Mere à ſa Fille. *Paris*, 1744. *in* 12.

1689 Lettres Françoiſes & Germaniques. *Londres*, 1740. *in* 12.

1690 Lettres Moſcovites. *Konigsberg*, 1736. *in* 8.

1691 Lettres de M. Crebillon le Fils. 1739. 2 *vol. in* 12.

1692 Lettres d'une Peruvienne. *in* 12.

1693 Lettres ſubtiles & facecieuſes de Cæſar Rao, trad. d'Italien par Gab. Chappuis. *Roüen*, 1609. *in* 12. *mar. r.*

1694 Lettres amoureuſes de Giroſam Paroboſque, trad. de l'Ital. par Phil. Hubert de Villiers. *Paris*, *in* 16.

HISTOIRE,

GEOGRAPHIE.

1695 Méthode pour étudier l'Hiſtoire, avec le Supplément, par Lenglet du Freſnoy. *Paris*, 1729. 6 *vol. in* 4. *gr. p.*

1696 Introduction à la Géographie, par Sanſon. *Paris*, 1705. *in fol.*

1697 Introduction à la Géographie, par de Fer. *Paris*, 1717. *in* 8.

1698 Méthode de Géographie, par le François. *Paris*, 1734. *in* 12.

1699 Geographie des Enfans, par Leoglet. *Paris*, 1740. *in* 12. 1 —

1700 La Geographie du tems, par Pierre Duval. *Paris*, 1688. *in* 12. 1 — 12

1701 Dictionnaire geographique tiré de Baudrand, par C. Maty. *Amſt.* 1701. *in* 4. 1 2 —

VOYAGES.

1702 Voyage au tour du Monde, par Dampierre. *Amſt.* 1711. 5 *vol. in* 12. 1 7 9

1703 Voyage du Tour du Monde, par Gemelli Careri. *Paris*, 1727. 6 *vol. in* 12. 1 9 2

1704 Voyages de Monconys. *Am* 1695. 4 *v. in* 12. 8 —

1705 Recueil de Voyages de Thevenot. *Paris*, 1681 *in* 8. — 12

1706 Voyages de la Motraye. *La Haye*, 1727. 2 *vol. in fol.* 29 19

1707 Voyages de J. Albert de Mandelſlo & d'Olearius, par de Wicquefort. *Amſt.* 1727. 2 *vol. in fol.* 27 —

1708 Voyages de Pietro della Vallé *Paris*, 1670. 4 *vol. in* 4. 3 4

1709 Voyages de Tavernier. *Amſt.* 1692. 4 *vol. in* 12. 11 19

1710 Voyage d'Italie par Miſſon & Addiſſon. *la Haye*, 1698. *Paris*, 1722. 4 *vol. in* 12. 9 —

1711 Voyages d'Italie, de Dalmatie, par Spon & Wheler. *la Haye*, 1724. 2 *tom. en* 1 *vol. in* 12. 4 19

1712 Voyages de Dumont. *la Haye*, 1699. 4 *vol. in* 12. 9 1

1713 Nouveau Voyage au Nord. *Amſt. in* 12. 2 —

1714 Journal d'un Voyage au Nord par Outhier. *Paris*, 1744. *in* 4. 4 16

1715 Journal d'un Voyage au Nord en 1736. & 1737. par Outhier. *Amſt.* 1746. *in* 12. 4 —

1716 Voyages au Levant, en Moscovie, en Perse, &c. par Corn. le Brun. Delft. 1700. & 1718. *2 vol. in-fol.*

1717 Voyage du Levant par Tournefort. *Paris*, 1717. *2 vol. in 4.*

1718 Voyage de Conſtantinople par Grellot. *Paris*, 1680. *in 4. fig.*

1719 Voyage de Paul Lucas. *Paris*, 1712. *2 vol. in 12.*

1720 Troiſiéme Voyage de Paul Lucas. *Roüen*, 1719. *3 vol. in 12.*

1721 Voyage de Sirie & du Mont Liban par de la Roque. *Paris*, 1722. *2 vol. in 12.*

1722 Voyage dans la Paleſtine par de la Roque. *Amſt.* 1718. *in 12.*

1723 Voyage de Maroc en 1723, 1724, & 1725. *Paris*, 1726. *in 12.*

1724 Voyages de Bernier au Mogol. *Amſt.* 1710. *2 vol. in 12.*

1725 Voyages de Jean Struys. *Roüen*, 1720. *3 vol. in 12.*

1726 Voyages en Aſie par P. Bergeron. *la Haye*, 1735. *2 vol. in 4.*

1727 Voyage aux grandes Indes par Luillier. *Rotterd.* 1726. *in 12.*

1728 Voyage de Nic. de Graaf aux Indes Orientales. *Amſt.* 1719. *in 12.*

1729 Voyage fait aux Indes Orientales par Dellon. *Amſt.* 1699. *in 12.*

1730 Voyage de Siam par Choiſy. *Paris*, 1687. *in 4.*

1731 Miroir des Navigations faites au Détroit de Magellan par Georges de Spilbergen, & Jacob le Maire depuis 1614. juſq. 1618. incluſ. *Amſt.* 1621. *in 4. obl. fig.*

1732 Relation d'un Voyage de la Mer du Sud, &c. par Froger. *Amſt.* 1715. *in 12.*

1733 Voyage fait dans l'interieur de l'Amerique Meridionale

Meridionale par M. de la Condamine. *Paris*, 1745. *in* 8.

1734 Relation du Voyage de la Mer du Sud par Frezier. *Amſt.* 1717. 2 *vol. in* 12.

1735 Hiſtoire generale des Voyages, trad. de l'anglois par M. l'Abbé Prévoſt. *Paris* 1746. 4. *vol. in* 4. *Gr. Pap. avec la ſouſcription pour les vol. ſuivans.*

1736 Recuëil de divers Voyages par Thevenot. *Paris* 1663. 3 *vol. in fol.*

1737 Recuëil de Voyages au Nord. *Amſt.* 1731. 10 *vol. in* 12.

1738 Recuëil des Voyages de la Compagnie des Indes Orientales. *Amſterd.* 1725. 7 *vol. in* 12.

1739 Recuëil de Voyages dans l'Amerique Meridionale. *Amſterd.* 1738. 3 *vol. in* 12.

1740 Avantures de Jacques Sadeur. *Amſt.* 1732. *in* 12.

1741. La Vie & le Voyage de Groenland du P. Pierre de Meſange. *Amſt.* 1720. *in* 12.

1742 Avantures de le Beau. *Amſt.* 1738. 2 *vol. in* 8.

1743 Voyages de Robert Boyle. *Amſt.* 1730. 2 *vol. in* 12.

1744 Voyages & Avantures de Jacq. Maſſé. *Bourdeaux*, 1710. *in* 12.

1745 La vie & les Avantures de Robinſon Cruſoé. *Amſt.* 1727. 3 *vol. in* 12.

CHRONOLOGIE, &c.

1746 Chronique de Carion, trad. par J. le Blond. *Paris*, 1556. *in* 16.

1747 Hiſtoire moderne de tous les Peuples du monde, trad. de l'Anglois de Salmon. *Amſt.* 1730. *in* 8.

1748 La Salade, par Ant. de la Sale. *Paris*, 1527. *in fol. Goth.*

1749 Introduction à l'Hiſtoire par Pufendorf. *Amſt.* 1743. 10 *vol. in* 12.

1750 Diſcours ſur l'Hiſtoire univerſelle par Boſſuet. *Amſt.* 1704. *in* 12.

1751 Dendrologie ou la Forêt de Dodone par Jacq. Howel. *Paris*, 1641. *in* 4.

1752 Theatre hiſtorique par Gueudeville. *Leide* 1703 3. *tom. en* 2. *vol. in fol.*

1753 L'Eſpion Turc. *Roüen*, 1700. 6 *vol. in* 12.

1754 Theatre du monde par le P. Bouſingault. *Paris*, 1668. 4 *vol. in* 12.

1755 Lettres & Memoires du Baron de Pollnitz. *Amſt.* 1737. 5 *vol. in* 8.

HISTOIRE ECCLESIASTIQUE, &c.

1756 Sulpitii Severi Hiſtoria Sacra. *Lugd. Bat. Elzev.* 1643. *in* 12. *mar. r.*

1757 Hiſtoire du Peuple de Dieu par le P. Berruyer. *Paris*, 1728. *premiere edit.* 8 *vol. in* 4.

1758 Hiſtoire du Peuple Hebreu, tiré de l'Ecriture Sainte, par le P. Bernard Mahi. *Liege*, 1742. 3 *vol. in* 12.

1759 Hiſtoire du v. & du n. Teſtament & des Juifs par D. Calmet. *Paris*, 1725. 7 *vol in* 12.

1760 Hiſtoire Eccleſiaſtique par M. Fleury. *Bruxelles*, 1723. 36 *vol. in* 12. ? 2.

1761 Neuviéme Diſcours de l'Abbé Fleury, *in* 12.

1762 Juſtification de l'Hiſtoire Eccleſiaſtique. *Amſterd.* 1736. 2 *vol. in* 12.

1763 Hiſtoire des Archevêchez & Evêchez de l'Univers, par de Commanville. *Paris*, 1700. *in* 8.

1764 Cérémonies & Coûtumes Religieuſes des Peuples du Monde, avec les figures de Bern. Picard. *Amſt.* 1723. 7 *vol. in fol. gr. pap.* 331.

1765 Relation de l'état de la Religion par Sandis. *Geneve*, 1626. *in* 8. 1. 10

1766 Relation de l'état de la Religion, trad. de l'ang. de Sandis. 1661. Deſcription des Lieux Saints où réſide l'Egliſe chrétienne par P. Geſlin. *Amſt.* 1641. La guerre libre, traité auquel eſt décidée la Queſtion, s'il eſt loiſible de porter armes au ſervice d'un Prince de diverſe Religion. *la Haye*, 1641. *in* 12. 3. 12

1767 Anecdotes eccleſiaſtiques trad. de Giannone. *Amſt.* 1738. *in* 12. 3. 5

1768 Relation du Pays de Janſenie par L. Fontaine, avec la carte. *Paris*, 1664. *in* 12. 1. 17

1769 La Paix de Clement IX. *Chamb.* 1700. *in* 12. 3. 10

1770 Relation de la Paix de Clement IX. 1706. 2 *vol. in* 12. 3. 10

1771 Hiſtoire des Conciles de Baſle, de Piſe & de Conſtance par Lenfant. *Amſt.* 1724. & *ſuiv.* 4. *vol. in* 4. 46. —

1772 Hiſtoire du Concile de Trente de Fra Paolo Sarpio trad. par Amelot de la Houſſaye. *Amſt.* 1683. *in* 4. 4. —

1773 La même trad. par le P. le Courayer. *Amſt.* 1736. 2. *vol. in* 4. 40. 1

1774 Défenſe de la traduction de l'Hiſtoire du Concile de Trente par le P. le Courayer. *Amſt.* 1742. *in* 12. *rare.* 11. —

1775 Nouvelles lumieres politiques du Card. Pallavicin. *Paris*, 1676. *in* 12. 1. 15

1776 Maximes politiques du Pape Paul V. par Aymon. *la Haye*. 1716. *in* 12. 1. 15

1777 Traité hiſtorique de l'Egli e de Rome & de ſes Evêques par Maimbourg. *Pari* 1685. *in* 4. *mar. r.* 3. 3

1778 Abbatis Joachimi Prophetiæ. *Venetiis*, *cum fig. Hier. Porri. in* 4.

1779 Steph. Szegedini Speculum Rom. Pontificum. 1584. *in* 8.

1780 Memorabilia de vita & moribus Pontificum Rom. *Amberga* 1610. *in* 8.

1781 Papatus Romanus: Liber de origine, & progreſſu ipſius. *Londini*, 1617. *in* 4.

1782 Antitheſe des faicts de J. C. & du Pape, miſe en vers françois. 1600. *in* 8.

1783 Hiſtoire des Papes. *la Haye*, 1732. 5. *vol. in* 4.

1784 Hiſtoire des Pontificats de S. Leon & de S. Gregoire par Maimbourg. *la Haye*, 1687. *2 vol. in* 12.

1785 Erreur populaire de la Papeſſe Jeanne. 1588. *in* 12.

1786 Eclairciſſement ſur la Papeſſe Jeanne par Blondel. *Amſter.* 1649. *in* 8.

1787 La Papeſſe Jeanne par Alex. Cookc, trad. par J. de la Montagne. *Sedan.* 1633. *in* 8.

1788 Hiſtoire de la Papeſſe Jeanne par Lenfant. *la Haye*, 1720. 2. *vol. in* 12. *la Meilleure*

1789 Vie du Pape Alexandre VI. *Amſt.* 1732 2. *vol. in* 12.

1790 Vie du Pape Sixte V. trad. de Leti. (*Hollande*) 1687 *in* 12.

1791 Traité de l'origine des Cardinaux. *Cologne* 1665. *in* 12.

1792 Le Nepotiſme de Rome. 1669. *in*. 12.

1793 Hiſtoire du Clergé Séculier, Régulier, & des Ordres Militaires, avec Figures. *Amſter.* 1716. 8 *vol. in* 8.

1794 Courte Deſcription des Ordres des Femmes & Filles Religieuſes, avec les Fig. d'Adrien Schoonenbeek. *Amſt. in* 8.

1795 Abregé des Vies des principaux Fondateurs des Religions de l'Egliſe repreſentez

dans le Chœur de l'Abbaye de S. Lambert de Lieſſies, par le P. Eſt. Binet. *Anvers*, 1634. *in* 4 *fig.*

1796 Figures des differens Habits des Chanoines Réguliers, par le P. du Molinet. *Paris*, 1666. *in* 4.

1797 Reflexions ſur les Conſtitutions de l'Abbaye de la Trape. *Paris*, 1671. *in* 12.

1798 Alcoranus Franciſcanorum Lat. & Gall. *Amſtelod.* 1734 3 *vol. in* 12. *mar. bl.*

1799 Emblêmes ſacrez ſur la Vie & Miracles de S. François, avec fig. *Paris*, 1637. *in* 12.

1800 Diſſertation ſur l'inſcription du Portail de l'Egliſe des Cordeliers de Reims, &c. par Thiers. *La Haye*, 1740. *in* 12.

1801 Deſcription hiſtorique de la Vie des Capucins. *Paris*, 1738. *in* 12.

1802 Hiſtoire de Dom Inigo de Guipuſcoa. *La Haye*, 1738. 2 *vol. in* 12.

1803 La Vie de S. Ignace, par le P. Morin. *Paris*, 1622. *in* 12.

1804 Lettre declaratoire de la Doctrine des Jeſuites, par le P. Coton. *Paris*, 1610. *in* 8.

1805 Tableaux des Perſonnes ſignalées de la Compagnie de Jeſus, par le P. d'Oultreman. *Doüay*, 1623. *in* 8.

1806 Défenſe de D. Bernardino de Cardenas, Ev. de Paraguey. 1662. *in* 12.

1807 Recuëil de Piéces ſur l'Hiſtoire du P. Jouvenci. *Liege*, 1713. *in* 12.

1808 Jul. Roſcii Hortini Triumphus Martyrum. cum fig. J. B. de Cavalleriis. 1588. *in* 8.

1809 La Legende dorée ou Vies des Saints, trad. du Lat. *Paris*, 1540. *in fol. Goth.*

1810 Nouvelle Vie des Saints, par de Commanville. *Roüen*, 1701. 4 *vol. in* 12. *mar. r.*

1811 Calendrier hiſtorial de la Vierge, avec le Catalogue des Saints de tous états & conditions. *Paris*, 1657. *in* 8.

1812 Recherche & Advis sur le Corps de Saint Jacques le Majeur, par Menard. *Angers*, 1610. *in* 8.

1813 Hiſtoire de la Vie de S. Jacques le Majeur, avec le Guide du Chemin pour le Voyage de S. Jacques en Galice &c. *Roüen*, 1602. *in* 8.

1814 Etat des Fondations de l'Egliſe de S. Jacques de la Boucherie. *Paris*, 1678. *in* 12.

1815 La Vie des trois Maries, de leur Mere, de leurs Enfans & de leurs Maris, par Fr. Jehan Venette, tranſlatée de rime en proſe par Jehan Droyn. 1534. *in* 4. *Goth.*

1816 La Vie & Mort de Sainte Marie-Magdelaine, par F. Cl. Cortez. *Aix*, 1655. *in* 12.

1817 Hiſtoire de Barlaam & de Joſaphat, par S. Jean Damaſcene, trad. par F. Jean de Billy. *Paris*, 1578. *in* 8.

1818 La vie de S. Amable par Faydit. *Paris*, 1702 *in* 12.

1819 Office de S. Amable, lat. & franç. & l'Hiſtoire de ſa Vie, par Chevalier. *Lyon*, 1701. *in* 12.

1820 Voyage de Sainte Reine, ſa vie, ſa mort & paſſion, par Surain. *Dijon*, 1612. *in* 8.

1821 Hiſtoire de la vie & du purgatoire de Saint Patrice par le P. Fr. Boüillon. *Roüen*, 1676. *in* 12.

1822 La vie de S. Patrice, & l'hiſtoire de ſon Purgatoire. *Bruxelles*, 1637. *in* 12.

1823 La vie de S. Arnoul & de Sainte Scariberge ſon épouſe. *Paris*, 1676. *in* 24.

1824 Mirouer de Sapience de la Dame chrétienne ſur la vie de Sainte Françoiſe, par André Valladier. *Paris*, 1611. *in* 8.

1825 Abregé de la vie de Sainte Elizabeth, fille du Roy de Hongrie. *Anvers*, 1652. *in* 12. *fig.*

1826 Vie de Mademoiſelle de Meleun par Joſ.

Grandet. *Paris*, 1687. *in* 8.

1827 La vie de Marie Alacoque par M. l'Archevêque de Sens. *Paris*, 1729. *in* 4.

1828 Dissertation sur la Tunique de J. C. conservée à Argenteüil, par de Gaumont. *Paris*, 1667. *in* 12.

1829 Histoire de la Robe sans couture, par le P. Gerberon. *Paris*, 1675. *in* 12.

1830 La vie de Sainte Veronique, avec l'histoire de l'Image de J. C. qu'on appelle communément la Veronique. *Paris*, 1685. *in* 8.

1831 Histoire de la Sainte Face de N. S. J. C. avec l'Office. *Laon*, 1723. *in* 12.

1832 Histoire de la Sainte Larme de Vendôme. *Vendôme*, 1656. *in* 12.

1833 La même 1667. *in* 12.

1834 Lettre de D. Mabillon contre M. Thiers. *Paris*, 1700. *in* 8. *fig.*

1835 Réponse à la Lettre du P. Mabillon sur la Sainte Larme, par Thiers. 1700. *in* 12.

1836 Discours des Saints Suaires de N. S. trad. du latin de Chifflet. *Paris*, 1631 *in* 8.

1837 Histoire du S. Suaire de Turin, par Fr. Victon. *Paris*, 1634. *in* 8.

1838 Ant. Dominicy de Sudario Capitis Christi Liber. *Cadurci* 1640. *in* 4.

1839 Abregé de l'Histoire du S. Suaire de l'Abbaye de Cadouin. *Bourdeaux*, 1645. *in* 4.

1840 La Sainte Chapelle de Laurette, par Nic. de Bralion. *Paris*, 1665. *in* 8.

1841 Image de N. D. de Liesse ou son Histoire authentique, par le P. René de Ceriziers. *Reims*, 1632. *in* 8.

1842 Histoire de Nôtre-Dame de Liesse, par Villette, avec les Figures de Thomassin. *Paris*, 1708. *in* 8.

1843 Histoire de la sacrée Manne & de la Sainte Chandelle d'Arras, par Gazet. *Arras*, 1612. *in* 8.

1844 Statuts de l'Oratoire N. D. de Vie ſaine inſtitué par Henry III. *Paris*, 1586. *in* 8.

1845 La Tranſlation des Corps & Reliques des SS. Gervais & Protais, par Moreau. *Soiſſons*, 1685. *in* 8.

1846 Gallonius de SS. Martyrum cruciatibus cum fig Ant. Tempeſtæ. *Paris*, 1659. *in* 4.

1847 Cérémonies obſervées à Rome à la Canoniſation de S. Charles Borromée. *Paris*, 1611. *in* 8.

1848 Les Cimitieres ſacrez, par Henry de Sponde. *Bordeaux*, 1597. *in* 12.

1849 Le Triomphe des ſaintes & devotes Confreries, par P. de Beſſe. *Paris*, 1619. *in* 12.

1850 Obſervationes de Spectaculis, de Feriis, de Chriſtianorum feſtivitatibus, de Baptiſmi ritibus, &c. *Paris*, 1564. *in* 8.

1851 Traité de l'Inſtitution & Uſage des Proceſſions, par Meurier. *Reims*, 1584. *in* 8.

1852 Memoires pour ſervir à l'Hiſtoire de la Fête des Foux, par M. du Tilliot. *Lauſanne*, 1741. *in* 4.

HISTOIRE DES HERESIES, &c.

1853 Les Religions du Monde, par Alex. Roſſ, trad. par Th. la Gruë. *Amſt.* 1668. *in*-4.

1854 Hiſtoire de la condamnation des Templiers, par Dupuy. *Brux.* 1713. *2 vol. in* 12.

1855 Hiſtoire des Flagellans, par Jac. Boileau. *Amſt.* 1701. *in* 12.

1856 Le même. *Amſt.* 1701. Traité des Benefices de Fra Paolo, trad. avec des notes par Amelot. *Amſt.* 1692. *in* 12.

1857 Critique de l'Hiſtoire des Flagellans, par Thiers. *Paris*, 1703. *in* 12.

1858 Lettre du P. du Cerceau ſur l'Hiſtoire des Flagellans. *in* 12.

1859

1859 Hiſtoire des Vaudois, par Perrin. *Genève.* 1619. *in* 8. 1. 6

1860 Hiſtoire abregée du Kouakeriſme. *Col.* 1692. *in* 12. 1. 19

1861 Theatrum crudelitatum hæreticorum noſtri temporis. *Ant.* 1604. *in* 4. *fig.* 5. —

1862 Hiſtoire du Fanatiſme de nôtre tems par Brueys. *Paris*, 1737. 3 *vol. in* 12. 5. 12

1863 Hiſtoire de l'Inquiſition & ſon origine par Marſolier. *Paris*, 1693. *in* 12. 6. —

1864 Relation de l'Inquiſition de Goa. *Paris*, 1688. *in* 12. *fig.* 6. 4

HISTOIRE ANCIENNE, DES JUIFS, GRECS ET ROMAINS.

1865 Hiſtoire ancienne par M. Rolin. *Amſter.* 1737. 14 *vol. in* 12. 4 8. —

1866 Faſtes des anciens Hebreux, Grecs & Romains par N. Vignier. *Paris*, 1588. *in* 4. — 12

1867 Mœurs des Iſraëlites & des Chrétiens. *Paris*, 1690. 1701. 2. *vol. in* 12.

1868 L'état de la Religion & Republique du Peuple Judaïque, par Paul Eber. *Geneve*, 1581. *in* 8. 1. —

1869 Hiſtoire des Juifs par Prideaux. *Amſter.* 1728. 6 *vol. in* 12. 32. 1

1870 Hiſtoire des Juifs par Joſeph, trad. par Arnauld d'Andilly. *Amſt.* 1681. *in fol. fig.* 23. 19

1871 Antiquitez Judaïques par Baſnage. *Amſt.* 1713. 2 *vol. in* 8.

1872 La Republique des Hebreux. *Amſter.* 1705. 3 *vol. in* 8. 31. 5

1873 Hiſtoire des ſept Sages par Larrey. *la Haye*, 1734. 2 *vol. in* 12. 5. 2

1874 Caractere de la Sageſſe payenne dans les — 12

vies des ſept Sages de la Grece, par Gueret. *Paris*, 1662. *in* 12.

2. s 1875 Les choſes memorables de Socrate trad. de Xenophon, par Charpentier. *Paris*, 1650. *in* 8.

2. 10 1876 Hiſtoire d'Epaminondas par l'Abbé de la Tour. *Paris*, 1739. *in* 12.

6. s 1877 Hiſtoire de Philippe par Olivier. *Paris*, 1740. 2 *vol. in* 12. *mar. r.*

4. 4 1878 Q. Curtii Hiſtoria. *Lugd. Bat. Elzevir.* 1633. *in* 12. *mar. bl.*

4. 10 1879 Quintecurce trad. par Vaugelas. *la Haye*, 1727. 2 *vol. in* 12.

18. 10 1880 Hiſtoire Romaine par Echard. *Amſterd.* 1730. 12. *tom. en* 6. *vol. in* 12.

3. 15 1881 Conſiderations ſur les cauſes de la grandeur des Romains. *Paris*, 1748. *in* 12.

2. 10 1882 Hiſtoire de Scipion l'Africain, par l'Abbé de la Tour. *Paris*, 1738. *in* 12.

15. — 1883 Titi Livii Hiſtoria. *Lugd. Bat. Elzevir.* 1634. 3 *vol. in* 12.

7 — 1884 C. Julii Cæſaris Quæ extant. *Lugd. Bat. Elzevir.* 1635. *in* 12.

7. 17 1885 Commentaires de Ceſar, trad. nouvelle. *La Haye*, 1743. 2 *vol. in* 12.

10. 1 1886 C. Cornelius Tacitus. *Lugd. Bat. Elzev.* 1634. *in* 12.

36. s 1887 Tacite avec des Notes, trad. par Amelot de la Houſſaïe. *La Haye*, 1692. 10 *vol. in* 12.

3. 1 1888 C. Suetonius. *Pariſ. Typ. regia.* 1644. *in* 12.

4 — 1889 M. Vellejus Paterculus. *Lugd. Bat. Elzevir.* 1639. *in* 12.

3. 8 1890 Idem. *Amſtelod. Elzev.* 1664. *in* 12. *mar. r.*

2. 16 1891 L. Annæus Florus. *Lugd. Bat. Elzev.* 1638. *in* 12.

1. 10 1892 Vie de l'Empereur Julien, par M. de la Bleterie. *Paris*, 1735. *in* 12.

1893 La même, nouvelle Edition augmentée. *Paris*, 1746. *in* 12. 3.—

1894 Julien l'Apoſtat ou abregé de ſa Vie, trad. de l'Anglois. 1688. *in* 12. 1.12

1895 Hiſtoire de Theodoſe le Grand, par Flechier. *Paris*, 1690. *in* 12. *mar. r.* 5.5

HISTOIRE D'ITALIE.

1896 Memoires des Cours d'Italie. *Utrecht*, 1711. *in* 12. *mar. v.* 2.19

1897 Hiſtoire des Guerres d'Italie, par Fr. Guichardin. *Paris*, 1738. 3 *vol. in* 4. 33.—

1898 Rome ancienne & moderne. *Leide*, 1713. 10 *tom. en* 9 *vol. in* 12. 21.—

1899 Diſcours politique de l'état de Rome, par J. B. D. S. 1626. *in* 8. 1.5

1900 La Ville & la République de Veniſe par S. Diſdier. *Amſt.* 1680. *in* 12. 3.—

1901 Opere di Nicolo Machiavelli. 1550. *in* 4. 4.10

1902 Hiſtoire de Florence, par Machiavel. *Amſt.* 1694. 2 *vol. in* 12. 6.2

1903 Anecdotes de Florence, par Varillas. *la Haye*, 1685. *in* 12. 2.—

1904 La liberté de Monaco ou Diſcours hiſtoriques de la dignité de ſes Princes, &c. par de Venaſque Farriol. *Paris*, 1643. *in* 8. 2.1

1905 Deſcription de l'Iſle de Sicile, par Pierre del Callejo y Angulo. *Amſt.* 1734. *in* 8. 6.—

1906 Memoires du Royaume de la Morée, par Coronelli. *Amſt.* 1686. *in* 12. 2.11

HISTOIRE DE FRANCE.

1907 Délices de la France. *Leide*, 1728. 3 *vol. in* 12. 12.19

1908 Dénombrement du Royaume *Paris*, 1709. 2 *vol. in* 12.

1909 La France depuis ſon agrandiſſement, par P. Duval. *Paris*, 1691. *in*-12.

1910 Hiſtoire des Celtes, par Simon Pelloutier. *la Haye*, 1740. *in*-12.

1911 Recueil des Roys de France, par du Tillet. *Paris*, 1602. *in* 4.

1912 Hiſtoire de France, par le Gendre. *Paris*, 1718. 3 *tom. en un vol. in fol.*

1913 Abregé de l'Hiſtoire de France par Mezeray, avec la ſuite par Limiers. *Amſter.* 1720. 9 *vol. in* 12.

1914 Memoires hiſtoriques & critiques de Mezeray. *Amſter.* 1732. *in* 12.

1915 Hiſtoire de France par Marcel. *Paris*, 1686. 4 *vol. in* 12

1916 Hiſtoire de France par Chalons. *Paris*, 1720. 3 *vol. in* 12.

1917 Memoires hiſtoriques & ſecrets ſur les Rois de France. *Paris*, 1739. *in* 12.

1918 Abregé methodique de l'Hiſtoire de France par Brianville. *Paris*, 1664. *in* 12.

1919 Abregé chronologique de l'Hiſtoire de France par M. le Préſ. Hainaut, avec les figures de Cochin. *Paris*, 1749. *in* 4. *gr. pap. mar. r.*

1920 Hiſtoire des revolutions de France par de la Hode. *la Haye*, 1738. *in* 4.

1921 Hiſtoire de S. Loys par de Jonville. *Paris*, 1608 *in* 12.

1922 Les fais Maître Alain Chartier (l'Eſperance ou conſolation des trois vertus. Le Curial. Le Quadrilogue. Genealogie de l'extraction des Roys. Lay de Paix envoyé au Roy & à la Seigneurie de France. Breviaire des Nobles ſelon Me. Alain. Reveille-matin, & autres Poëſies du même.) *Paris*, 1489. *Goth.* Manuſ-

crit de Jean Juvenal des Urſins (en 1435.) toûchant les Guerres des Anglois en France. *in* 4.

1923 Hiſtoire de Loüis XI. avec les piéces par M. Duclos. *Paris*, 1745. 4 *vol. in* 8. *& in* 12. 9. —

1924 Memoires de Commines. *Leide Elzev.* 1648. *in* 12. 5. 1

1925 Memoires de Comines, nouvelle édition augmentée par Lenglet du Freſnoy. *Paris*, 1747. 4 *vol. in* 4. 30. 1

1926 Hiſtoire du Chev. Bayard par Aimar. *Lyon*, 1699. *in* 12. 2. 12

1927 Le Vergier d'honneur par Octavien de Saint Gelais. *Paris*, *in fol. Goth.* 6. —

1928 Aſſemblée des Etats à Tours ſous Charles VIII. *Paris*, 1518. *in* 4. *Goth.* 3. 19

1929 Lettres de Rabelais. *Bruxelles*, 1710. *in* 8. 2 —

1930 Genealogies, Epitaphes & Effigies des Rois de France, &c. par Jean Bouchet. *Poictiers*, 1527. *in* 4. *Got.* 2. 1

1931 Oeuvres de Brantome. *la Haye*, 1740. 15. *vol. in* 12. 30. —

1932 La vie de Gaſpar de Colligny & Memoires du Siége de S. Quentin. *Leyde* 1643. *in* 12 2. 16

1933 Commentaires de l'Etat de la Religion, par la Place. 1565. *in* 8. 3. 2

1934 Du devoir, fidelité & obéïſſance de Meſſieurs de Paris envers le Roy & Couronne de France. 1567. *in* 16. 1. 4

1935 Memoires de Condé. *Paris*, 1743. 6 *vol.* 30
in 4. *gr. pap.* 110. 15

1936 Diſcours de la Vie de Catherine de Medicis. 1649. *in* 12.

1937 Commentaires de Blaize de Montluc. *Paris*, 1661. 2 *vol. in* 12. 3. —

1938 Memoires de l'Etat de France ſous Charles IX. *Meidelbourg*, 1578. 3 *vol. in* 8. 7. 5

1939 Memoires de la troiſiéme Guerre civile & des derniers Troubles de France ſous Charles IX. 1570. *in* 8. *mar. bl.*

1940 Le Tocſain contre les Maſſacreurs. *Reims*, 1579. Hiſtoire de la Perſécution du Peuple de Merindol & Cabrieres. 1555. *in* 8.

1941 Hiſtoire du Maréch. Duc de Boüillon, par Marſollier. *Paris*, 1726. 3 *vol. in*-12.

1942 Remontrance à Henry III. ſur les déſordres de ce Royaume. 1588. *in* 8. *mar. r.*

1943 Deux Avertiſſemens des Catholiques Anglois aux François Catholiques, &c *Paris*, 1590. *in* 8.

1944 Réponſe à l'Advertiſſement des Catholiques Anglois. 1587. *in* 8. *mar. bl.*

1945 Réponſes des vrais Catholiques François à l'Avertiſſement des Catholiques Anglois. 1588. *in* 8.

1946 Journal d'Henry III. par P. de l'Etoile. *Paris*, 1744. 5 *vol. in* 8.

1947 Recuëil de vingt-deux Piéces ſur la mort de Meſſieurs de Guiſe en 1589. *in* 8. *mar. r.*

1948 Memoires du Duc d'Angoulême. *Paris*, 1667. *in*-12.

1949 Diſcours de ce qui s'eſt paſſé au Voyage du Duc de Nevers en 1601. *in* 8.

1950 Satyre Menippée. *Ratisbonne*, 1664. *in* 12.

1951 Satyre Menippée. *Bruſſelles*, 1712. 3 *vol. in* 8.

1952 Sermons de la Simulée, converſion d'Henry IV. par Jean Boucher. 1594. *in* 8.

1953 Memoires de la Ligue. 1602. 6 *vol. in* 8.

1954 Le Maſque de la Ligue & de l'Eſpagnol découvert. *Tours*, 1590. *in* 8.

1955 Le ravage & déluge des Chevaux de loüage, contenant la fin & conſommation de leur miſerable vie, avec le retour de Guillot le Porcher, par Artus Deſiré. *Paris*, 1578. *in* 8.

1956 Vie de Franç. de la Noüe, par M. Amyrault. *Leyde*, 1661. *in* 4. 6.—

1957 Moyens d'abus de la Bulle de Sixte V. contre Henry de Bourbon. 1586. *in* 8. 3. 16

1958 Proteſtation & Défenſe pour Henry IV. & le Prince de Condé, &c. trad. du *Brutum fulmen*, &c. 1587. *in* 8. 6.—

1959 Philippiques contre les Bulles & autres Pratiques de la Faction d'Eſpagne. *Tours*, 1611. *in* 8. 3.—

1960 Le Soldat François avec les Réponſes & Repliques. 1605. *in* 12. 4. 1

1961 Le Cavalier de Savoye ou Réponſe au Soldat François. 1606. *in* 8. 4. 1

1962 L'avant-Victorieux. *Orthez*, 1610. *in* 8. 4. 1

1963 Le Soldat Navarrois. *in* 12. 3. 16

1964 Avantures du Baron de Foeneſte. *Paris*, 1731. 2 *vol. in* 12. 5.—

1965 Memoires de la Reyne Marguerite. *Bruxelles*, 1659. *in* 12. — 13

1966 Les mêmes, avec la Fortune de la Cour. *la Haye*, 1715. *in* 8. 4. 8

1967 La Royne Marguerite où ſont décrites la nobleſſe, la grandeur, la beauté & les vertus de cette Princeſſe &c. par Jacq. Corbin. *Paris*, 1605. *in* 8. 1.—

1968 Memoires de Sully. *Paris*, 1747. 3 *vol. in* 4. *gr. p.* 25.—

1969 Chronologie novenaire, par Cayet. *Paris*, 1608. 2 *vol. in* 8.

1970 Chronologie ſeptenaire, par Cayet. *Paris*, 1605. *in* 8. 60. 5

1971 Mercure françois, par Richer & autres. *Paris*, 1619. 25 *vol. in* 8.

1972 Dialogue d'entre le Maheutre & le Manant. 1594. *in* 8. 6.—

1973 Hiſtoire de M. de Thou. *Paris*, 1734. 16 *vol. in* 4. 130.—

11. 11 1974 Le grand Roy amoureux ou Genealogie de la Race de Bourbon, &c. par P. de Saint Gemme. *Lyon*, 1603. *in* 12.

12. – 1975 Recuëil de Piéces, (Manifeſte de P. du Jardin : de la Demoiſelle Deſcoman.) 1717. 2 *vol. in* 12.

1. 85 1976 Memoires de Beauvais Nangis. *Paris*, 1665. *in* 12.

22. 5 1977 Journal du Regne de Henry IV. par P. de l'Etoile. *Paris*, 1741. 4 *vol. in* 8.

3. 1 1978 Hiſtoire de la mort déplorable d'Henry IV. par P. Mathieu. *Paris*, 1613. *in* 8.

6. 1 1979 Hiſtoire d'Henry le Grand, par Perefixe. *Amſt. Elzev.* 1661. *in* 12.

12. – 1980 L'aſſaſinat du Roy ou Maximes du Vieil de la Montagne pratiquées en la Perſonne d'Henry IV. 1614. *in* 8.

2 – 1981 Voyage de M. Guillaume en l'autre Monde vers Henry IV. *Lyon*, 1612. *in* 8.

3 – 1982 La Carabinade du Mangeur de bonnes Gens à Meſſieurs de Poictiers. 1614. *in* 8.

2. 10 1983 Le Tréſor des Tréſors de France volé à la Couronne par les Officiers des Finances, découvert par Jean de Beaufort. 1615. *in* 8.

6. 11 1984 Recuëil des Piéces faites pendant le Regne du Conneſtable de Luynes. 1624. *in* 8.

5. 15 1985 Hiſtoire de la Mere & du Fils, par Mezeray. *Amſt.* 1730. 2 *vol in* 12.

1. 4 1986 La Chaſſe aux Larrons. *Paris*, 1618. *in* 4.

1. 18 1987 La Chaſſe aux Larrons par Jean Bourgoin. *Paris*, 1630. *in* 8.

1. 19 1988 Meditations de l'Hermite Valerien trad. de bon normand en vieux gaulois. 1621. *in* 8.

7. 3 1989 Memoires du Duc de Rohan. *Paris*, 1661. 2 *vol. in* 12 *mar. r.*

3. 6 1990 Memoires du Marquis de Montbrun. *Amſt.* 1701 *in* 12.

1991

1991 Vie du Card. de Richelieu par le Clerc. *Cologne*, 1696. 2 *vol. in* 12.

1992 Teſtament politique du Card. de Richelieu, avec les notes de l'Abbé de S. Pierre. *Amſterd.* 1738. *in* 8.

1993 La vie du veritable P. Joſef. par Richard. *la Haye*, 1705. *in* 12.

1994 Memoires de Montreſor. *Cologne, Sambix.* 1664. 1665. 2 *vol. in* 12.

1995 Memoires de Baſſompierre. *Amſter.* 1665. 3 *vol. in* 12.

1996 Hiſtoire de Loüis XIII. par le Vaſſor. *Amſter.* 1720. 10 *tom. en* 20 *vol. in* 12.

1997 Recuëil de 56 Piéces ſur le Regne de Loüis XIII. *in* 8.

1998 Memoires de Motteville. *Amſter.* 1723. 5 *vol. in* 12.

1999 Douze Tableaux de Loüis XIV. d'Anne d'Autriche, de Monſieur, du Duc d'Anjou, &c par Leſcalopier. *Paris*, 1654. *in* 4.

2000 Memoires d'un Favory du Duc d'Orleans. *Leyde* 1668. *in* 12.

2001 Hiſtoire du Card. Mazarin par Aubery. *Paris*, 1688. 2 *vol. in* 12.

2002 Parallele des Card. de Richelieu & Mazarin par Richard. *Paris*, 1716. *in* 12.

2003 Recuëil de Piéces de vers compoſés pendant le Miniſtere du Card. Mazarin. *in* 4.

2004 Memoires de la Rochefoucault. *Cologne*, 1662 *in* 12.

2005 Memoires du Duc de Boüillon. *Paris*, 1666. *in* 12.

2006 Le Soldat Piémontois. *Paris*, 1646. *in* 8.

2007 Memoires du Card. de Retz & de Joly. *Paris*, 1717. 7 *vol. in* 12.

2008 Memoires de Mademoiſelle de Montpenſier. *Amſterd.* 1735. 8 *tom. en* 4 *vol. in* 12.

2009 Memoires de Marolles. *Paris*, 1656. 1657. 2 *tom. en un vol. in fol.*

2010 Memoires de Marolles. *Paris*, 1656. Genealogie de la Maiſon de Bourbon par Ch. Bernard. *Paris*, 1645. De la Maiſon de Cardaillac. *Paris*, 1654. Requête preſentée au Roy par Robert de la Mark Duc de Boüillon contre Fred. de la Tour Vic. de Turenne. 1644. *in fol.*

2011 La Muze hiſtorique de Loret. *Paris*, 1658. 3 *vol. in fol.*

2012 Relation des Aſſemblées faites à Verſailles pendant le Carnaval de 1683. *Paris*, 1683. *in* 12.

2013 Memoires de Rabutin Comte de Buſſy. *Paris*, 1704. 3 *vol. in* 12.

2014 Memoires de Rochefort. *Cologne*, 1687. *in* 12 *m. n.*

2015 Memoires d'Artagnan. *Cologne*, 1701. 3 *vol. in* 12.

2016 Memoires de J. B. de la Fontaine. *Colog.* 1699. *in* 12.

2017 Hiſtoire du Vicomte de Turenne par Ramſay. *Paris*, 1735. *in* 4.

2018 Teſtament politique de Colbert. *la Haye*, 1694. *in* 12.

2019 Tableau de la vie & du gouvernement des Card. de Richelieu & Mazarin, de Mrs. Colbert & Fouquet. *Cologne* 1693. *in* 8.

2020 Veritable vie de M. de Longueville. *Amſt.* 1739. *in* 12.

2021 La verité Chrétienne à l'Audience du Roy Très-Chrétien en 1689. *Paris*, 1689. *in* 12.

2022 Hiſtoire de la Cour de France. *Cologne*, 1698. *in* 8.

2023 Memoires de la Fare. *Rott.* 1716. *in* 12.

2024 Memoires de l'Abbé de Choiſy. *Paris*, 1727. *in* 8.

2025 Vie de l'Abbé de Choisy. *Lausanne*, 1748. *in* 8. 3. 13

2026 Annales de la Cour & de Paris. *Cologne*, 1701. *in* 12. 6. —

2027 Histoire de la Revolte des Sevennes. *Paris*, 1712. *in* 12. — 13

2028 Memoires du Guay-Troüin. *Amst.* 1740. *in* 8. 6. 15

2029 Memoires de Ravanne. 1740. 2 *vol.* *in* 8. 4. —

10. 19

2030 Memoires du Comte de Forbin. *Paris*, 1730. 2 *vol. in* 12. 3. 15

HISTOIRE DES PROVINCES ET VILLES DE FRANCE.

2031 Antiquitez de Paris, par Corrozet. *Paris*, 1561. *in* 8. 3. 10

2032 Théâtre des Antiquitez de Paris, par Jacq. du Breul. *Paris*, 1612. *in* 4. 9. —

2033 Antiquitez de Paris, par Sauval. *Paris*, 1733. 3 *vol. in fol.* 22. 1

2034 Memorial de Paris, par Antonini. *Paris*, 1744. *in* 12. 1. 16

2035 Plan de Paris de M. de Turgot. *in fol.* 30. —

2036 Dissertation sur l'origine de l'Hôtel-de-Ville de Paris, par M. le Roy. *Paris*, 1725. *in fol.* 4. —

2037 De l'Université de Paris, & qu'elle est plus Ecclesiastique que Séculiere, par Loisel. *Paris*, 1587. *in* 8.

2038 Du Feu public, solennel & paroissial de la Nativité de S. Jean-Baptiste. *Paris*, 1653. *in* 24. 2. 15

2039 Histoire du Mont-Valerien. *Paris*, 1658. *in* 12. 2. 5

2040 Trois Factums pour & contre les Prêtres Hermites du Mont-Valerien & les PP. Jacobins de S. Honoré. *in* 4.

2041 Le Calvaire prophané. *Col.* 1670. *in* 12.

2042 Hiſtoire de l'Egliſe de Chartres, par Sablon. *Chartres*, 1683. *in* 12.

2043 Chroniques des Ducs de Normandie. *Paris*, 1535. *in* 4. *Goth.*

2044 Chronologie hiſtoriale des Archevêques de Roüen, par Jean Dadré. *Roüen*, 1618. *in* 8.

2045 Antiquitez de la Ville de Roüen, par Taillepied. *Roüen*, 1587. *in* 8.

2046 Memoires hiſtoriques de la Province de Champagne, par Baugier. *Châalons*, 1721. 2 *vol. in* 8.

2047 Pourtrait de la vie humaine, avec les Antiquitez d'Autun, par Franç. Perrin. *Paris*, 1574. *in* 8.

2048 Hiſtoire de S. Quentin, par Cl. de la Fons. *S. Quentin*, 1627. *in* 8.

2049 Recherches des Antiquitez de Lyon, par Spon. *Lyon*, 1673. *in* 8.

2050 Antiquitez de Lyon, par de Colonia. *Paris*, 1702. *in* 12.

2051 Hiſtoire de l'Egliſe Angelique de N. D. du Puy, par le P. Theodore, Hermite. *Au Puy*, 1693. *in* 8.

MELANGES DE L'HISTOIRE DE FRANCE.

2052 Oeuvres de Paſquier. *Trevoux*, 1723. 2 *vol. in fol.*

2053 Oeuvres de Fauchet. *Paris*, 1610. *in* 4.

2054 Mélanges hiſtoriques de Camuſat. *Troyes*, 1619. *in* 8. *mar. bl.*

2055 La grand-Monarchie de France, par Cl. de Seyſſel. *Paris*, 1519. *in* 4. *Goth.* 1. —

2056 Hiſtoire de l'origine de la Royauté, par Peliſſeri. *Paris*, 1684. *in* 12. 2. 11

2057 Hiſtoire de la Milice françoiſe, par le P. Daniël. *Paris*, 1721. 2 *vol. in* 4. *gr. pap.* 30. 2

2058 Traité hiſtorique des Monnoyes de France, par le Blanc. *Amſterd.* 1692. *in* 4. 17. 19

2059 Diſſertation ſur quelques Monnoyes de Charlemagne, &c. *Paris*, 1689. *in* 4. 6. 19

2060 Traité de la Police, par Lamare. *Paris*, 1705. 4 *vol. in fol.* 100. —

2061 Devis des Ouvrages du Canal de Picardie. *Paris*, 1732. *in* 4. 5. 15

HISTOIRE D'ALLEMAGNE, &c.

2062 Vie de Charles V. par Leti. *Amſt.* 1702. 4 *vol. in* 12. 6. 5

2063 Les Actions heroïques & plaiſantes de Charles V. *Colog.* 1683. *in* 12. *fig.* 4. 6

2064 Memoires du Marquis de Beauvau. *Colog.* 1688. *in* 12. 2. 8

2065 Délices des Pays-Bas. *Bruſſelles*, 1711. 3 *vol. in* 8. 12 —

2066 Memoires d'Olivier de la Marche. *Gand*, 1567. *in* 4. 1. 19

2067 Le Chevalier ſans reproche Jacques de Lalain, par Jean d'Ennetieres. *Tournay*, 1633. *in* 8. 2. 3

2068 Hiſtoire de la Guerre de Flandre de Strada, trad. par du Ryer. *Amſt.* 1665. 2 *vol. in* 8. 3. 5

2069 La même. *Paris*, 1675. 4 *vol. in* 12. 2. 3

2070 Les Chaſtelains de Lille, par Floris Vanderhaer. *Lille*, 1611. *in* 4. 2. 5

2071 Délices de la Hollande. *Amſt.* 1728. 2. *vol. in* 12. 6. —

2073 Délices de la Campagne de Leyde, par Goris. *Leyde*, 1712. *in* 12.

2073 Remarques d'un Voyageur sur la Hollande, l'Allemagne, &c. *la Haye*, 1728. *in* 12.

2074 Le Hollandois ou Lettres sur la Hollande, par de Beaumarchais. 1738. *in* 8.

2075 Lettre mistique touchant la conspiration derniere. *Leiden*, 1602. *in* 12.

2076 La Vie de l'Ev. de Munster. *Leide*, *in* 12. *mar. r.*

2077 La Religion des Hollandois. *Col.* 1673. *in* 12.

2078 Rélation de la Révolution arrivée dans la Répub. des Provinces Unies en 1747. par Rousset. *Amst. in* 4.

2079 Traité des Abolitions & Destructions faites aux Maisons & aux Biens des Maîtres d'Impôts dans les Villes de Groningen, Deventer, Haarlem, &c. *Leyde* 1748. *in* 12. *fig.*

2080 Le Congrés des Bêtes. *Londres*, 1748. *in* 8.

2081 Délices de la Suisse. *Amst.* 1730. 4 *vol. in* 12.

2082 LeTableau de la Suisse, par Marc Lescarbot. *Paris*, 1618. *in* 4.

2083 La République des Suisses, par Simler. *Genève*, 1607. *in* 8.

2084 Le Mercure Suisse. *Genève*, 1634. *in* 8.

HISTOIRE D'ANGLETERRE.

2085 Le Guide d'Angleterre. *Amst.* 1744. *in* 12.

2086 Délices d'Angleterre. *Leide*, 1727. 6 *vol. in* 12.

2087 Memoires & Observations faites par un Voyageur en Angleterre. *la Haye*, 1698. *in* 12.

2088 Hiſtoire notable de la Converſion des Anglois, des Saincts du Pays, des Monaſteres, Egliſes, &c. rapportée ſous la Vie de Sainte Varbourg, Abbeſſe, par Jean l'Eſpagnol. *Paris*, 1612. *in* 8. 3. 2

2089 Chronique des Rois d'Angleterre écrite en Anglois ſelon le ſtile des anciens Hiſtoriens Juifs, & trad. en fr. *Londres*, 1743. *in* 8. 6. 1

2090 Hiſtoire des Révolutions d'Angleterre, par le P. d'Orleans. *la Haye*, 1729. *in* 4. 10. 1

2091 Hiſtoire de la Réformation de l'Egliſe d'Angleterre, par Burnet, trad. par de Roſemond. *Amſt.* 1687. 4 *vol. in* 12. 8 —

2092 La Vie d'Elizabeth. *Amſterd.* 1703. 2 *vol. in* 12. 7. 19

2093 La Vie d'Olivier Cromwel. *Amſt.* 1694. 2 *vol. in* 12. 5. 19

2094 Hiſtoire de la Rébellion d'Angleterre, par Clarendon. *la Haye*, 1704. 6 *vol. in* 12. 15. 7

2095 Abregé des derniers Mouvemens d'Angleterre. *Anvers*, 1651. *in* 12.

2096 Hiſtoire du Droit hereditaire de la Couronne de la Gr. Bretagne en faveur du Prince de Galles. *la Haye*, 1714. *in* 8. 2. 2

2097 Aſcanius ou le jeune Avanturier, trad. de l'Anglois. *Lille*, 1747. *in* 12. 3. 19

2098 Conſtitutions des Francs-Mâçons, (en Anglois.) *Londres*, 1723. *in* 4. 3 —

2099 Le Secret des Francs-Mâçons. 1744. *in* 12. 12 —

2100 Hiſtoire des Francs-Mâçons. 1745. 2 *vol. in* 12. 5. 15

2101 L'Ordre des Francs-Mâçons trahi, & le Secret des Mopſes revelé. *Amſt.* 1745. *in* 12. 11. 19

2102 Les Francs-Mâçons écraſez. *Amſt.* 1747. *in* 12. 5. 5

2103 Le Prince Franc-Mâçon & la Princeſſe Zelbine, Conte des Fées. *Paris*, 1746. *in* 12. 1. 12

2104 Le Secret & les Myſteres de l'Ordre de la Félicité dévoilez. 1746. *in* 12.

HISTOIRE D'ESPAGNE.

2105 Délices de l'Eſpagne. *Leide*, 1707. 5 *vol. in* 12.

2106 Hiſtoire des Révolutions d'Eſpagne, par le P. d'Orleans. *Paris*, 1734. 3 *vol. in*. 4. *gr. pap.*

2107 Hiſtoire du Cardinal Ximenés, par Flechier. *Paris*, 1694. 2 *vol. in* 12.

2108 Hiſtoire de Portugal, par la Clede. *Paris*, 1735. 2 *vol. in* 4.

HISTOIRE DES PAYS DU NORD.

2109 Le Soldat Suedois. 1633. *in* 8.

2110 Le Soldat Suedois. 1634. *in* 8.

2111 Hiſtoire de Charles XII. par Voltaire. *Basle*, 1732. *in* 8.

2112 Hiſtoire de la Laponie, par Scheffer. *Paris*, 1678. *in* 4.

2113 Hiſtoire des Révolutions de Pologne, par l'Abbé des Fontaines. *Amſterd.* 1735. 2 *vol. in* 12.

2114 Vie du Cardinal Commendon, par Flechier. *Paris*, 1690. *in* 12. *mar. r.*

2115 Thorn affligée, par Jablonski, trad. de l'Allemand par Beauſobre. *Amſterd.* 1726. *in* 8.

2116 Deſcription de la Livonie. *Utrecht*, 1706. *in* 12.

2117 La Religion des Moſcovites, avec Fig. *Cologn.* 1698. *in* 12.

HISTOIRE DES PAYS HORS DE L'EUROPE.

2118 Bibliotheque orientale, par d'Herbelot. *Paris*, 1697. *in fol.* 2 8. —

2119 La Vie de Mahomet, par Prideaux. *Amſt.* 1698. *in* 8. *fig* 6. 1

2120 Vie de Mahomet, par Gagnier. *Amſterd.* 1732. 2 *vol. in* 12. 8. —

2121 Hiſtoire de l'Etat preſent de l'Empire Ottoman, par Ricaut, trad. de l'Anglois par Briot. *Amſt.* 1670. *in* 12. *fig.* 6 —

2122 Anecdotes de la Maiſon Ottomane. *Trevoux*, 1722. 2 *vol. in* 12. 3. 10

2123 Deſcription des Iſles de l'Archipel, par Dapper. *Amſt.* 1703. *in fol.* 17. 1

2124 Athenes ancienne & nouvelle, par la Guilletiere. *Paris*, 1676. *in* 12. 2 —

2125 Lacedemone ancienne & nouvelle, par de la Guilletiere. *Amſt.* 1679. *in* 12. 2. 10

2126 Oppugnation de la Cité de Rhodes, par Fr. Jacques Baſtard de Bourbon. *Paris*, 1526. *in fol. Goth.* 3. 19

2127 Les Beautez de la Perſe. *Paris*. 1673. *in* 4. 1. 16

2128 Théâtre de l'Idolâtrie, par Ab. Roger, trad. par Th. la Gruë. *Amſt.* 1670. *in* 4. 3. —

2129 Du Royaume de Siam, par de la Loubere. *Amſt.* 1691. 2 *vol. in* 12. 6. 19

2130 Hiſtoire du Chriſtianiſme des Indes, par la Croze. *la Haye*, 1724. *in* 12. 5. 1

2131 Memoires hiſtoriques ſur les Miſſions des Indes orientales. *Paris*, 1744. 2 *vol. in* 4. 13. 19

2132 Hiſtoire de l'Iſle de Ceylan, par J. Ribeyro, trad. du Portugais par l'Abbé le Grand. *Amſt.* 1701. *in* 12. 3. —

6. 3 2133 Hiſtoire de la Conquête des Iſles Moluques, par d'Argenſola, trad. de l'Eſpag. *Amſt.* 1706. 3 *vol. in* 12.

6. 15 2134 La Chine, par Ath. Kircher, trad. par Dalquié. *Amſt.* 1670. *in fol.*

2. 10 2135 Hiſtoire des deux Conquerans Tartares qui ont ſubjugué la Chine, par le P. d'Orleans. *Paris*, 1688. *in* 12.

5. — 2136 Ambaſſades des Hollandois vers l'Empereur de la Chine. *Leyde*, 1665. *in fol. fig. mar. r.*

5. — 2137 Memoires de la Chine, par le P. le Comte. *Paris*, 1697. 3 *vol. in* 12.

10. 2 2138 Ambaſſades des Hollandois au Japon. *Amſt.* 1680. *in fol.*

10. — 2139 Deſcription de l'Afrique, par Dapper. *Amſt.* 1687. *in fol.*

2. 1 2140 Etat des Royaumes de Barbarie, Tripoly, Tunis & Alger. *la Haye*, 1704. *in* 12.

1. 1 2141 Relation de la captivité & liberté d'Emanuël d'Arande, Eſclave à Alger. *Brux.* 1662. *in* 12.

1. 9 2142 L'heureux Eſclave ou Avantures du ſieur de la Martiniere. *Paris*, 1674. *in* 12.

9. 19 2143 Hiſtoire des Revolutions de Maroc. *Amſt.* 1731. *in* 12.

9. 19 2144 Nouvelle Rélation de l'Afrique occidentale, par Labat. *Paris*, 1728. 5 *vol. in* 12.

12. 1 2145 Relation hiſtorique de l'Ethiopie occidentale, par Labat. *Paris*, 1732. 5. *vol. in* 12.

10. — 2146 Deſcription du Cap de bonne Eſperance, par Kolbe. *Amſt.* 1741. 3 *vol. in* 8.

1. — 2147 Hiſtoire du N. Monde, extraite de Benzoni, par Urb. Chauveton. *Genêve*, 1579. *in* 8.

1. 12 2148 Hiſtoire de la nouvelle France, par Leſcarbot. *Paris*, 1612. *in* 8.

1. 10 2149 Hiſtoire univerſelle des Indes occidentales, par Wytfliet. *Doüay*, 1607. *in fol.*

2150 Hiſtoire des Indes Occidentales & Terres Neuves, par Lopez d. Gomara, trad. par M. Fumée. *Paris*, 1605. *in* 8. 1. 9

2151 Hiſtoire des Indes Occidentales, par Barth. de las Caſas, trad. *Lyon*, 1642. *in* 8. 1. 10

2152 Hiſtoire de la Virginie, trad. de l'Anglois. *Paris*, 1707. *in* 12. 2. 11

2153 Hiſtoire de la Conquête de la Floride, par Richelet. *Leyde*, 1731. *in* 8. 5. —

2154 Hiſtoire de la Conquête du Mexique. *la Haye*, 1692. 2 *vol. in* 12. 7. 5

2155 Hiſtoire de la Conquête du Perou. *Amſt.* 1700. 2 *vol. in* 12. 6. 12

2156 Hiſtoire des Antilles, par le P. du Tertre. *Paris*, 1667. 4 *vol. in* 4. 16. 1

2157 Hiſtoire naturelle des Iſles Antilles, par de Pures. *Amſt.* 1658. *in* 4. 2 —

2158 Singularitez de la France Antarctique ou Amerique, par F. André Thevet. *Paris*, 1558. *in* 4. 1. 4

2159 Miroir de la Tyrannie Eſpagnole aux Indes occidentales, avec Figures. *Amſt.* 1620. *in* 4. 5. —

2160 Rélation de la Riviere des Amazones, par le P. Chriſt. d'Acunha, trad. de l'Eſpagnol par de Gomberville. *Paris*, 1682. 2 *vol. in* 12. 2 —

2161 Hiſtoire des Avanturiers Flibuſtiers, par Oexmelin. *Paris*, 1686. 2 *vol. in* 12. 2. 5

2162 La même. *Paris*, 1699. 3 *vol. in* 12. 11. —

2163 Hiſtoire des Pirates Anglois. *Paris*, 1726. *in* 12. 2. 10

BLASON.

2164 Traité des Nobles, par Fr. de l'Aloüete. *Paris*, 1577. *in* 4. 1. —

2. 10 2165 Principes du Blaſon. *Paris*, 1711. *in fol.*

1. 11 2166 Blaſon des Armoiries, par Hier. de Bara. *Paris*, 1728. *in fol.*

12 2167 Ceſar Armorial, par Ceſar de Grandpré. *Paris*, 1649. *in* 8.

1. 16 2168 Science heroïque, par la Colombiere. *Paris*, 1644. *in fol.*

2 6 — 2169 Indice Armorial de Geliot, augmenté par Palliot. *Dijon*, 1651. *in fol.*

2. 1 2170 L'Art heraldique, par Playne. *Paris*, 1695. *in* 12.

1. 10 2171. Le même. *Paris*, 1717. *in* 12.

19 2172 Traité du Ban & arriere-Ban, par de la Roque. *Paris*, 1676. *in* 12.

6. 19 2173 Diſſertation ſur l'uſage de ſe faire porter la Queuë, par le P. Meneſtrier. *Paris*, 1704. *in* 12.

ANTIQUITEZ.

5. 19 2174 Pet. Danetii Dictionarium Antiquitatum. *Paris*, 1698. *in* 4.

2. 11 2175 Hiſtoire des Oracles, par M. de Fontenelle. *Paris*, 1698. *in* 12.

2176 Réponſe à l'Hiſtoire des Oracles de M. de Fontenelle, par le P. Baltus *Strasbourg*, 1706. *in* 8.

2. 1 2177 Hiſtoire du Commerce & de la Navigation des Anciens, par Huet. *Bruxelles*, 1716. *in* 12.

6 — 2178 Traité hiſtorique ſur les Amazones, par Pierre Petit. *Leyde*, 1718. *in* 12.

2 — 2179 Diſcours de la Religion des anciens Romains, par Guill. du Choul. *Lyon*, 1567. *in* 4.

5. — 2180 Joh. Kirchmannus de Funeribus Romanorum. *Lugd. Bat.* 1672. 2 *vol. in* 12.

3. 19 2181 Funerailles des Anciens, par Cl. Guichard. *Lyon*, 1581. *in* 4.

2182 Pompe funebri di tutte le Nationi del Mondo dal Fr. Perucci. *in Verona. in 4. obl. fig.* 2. 10

2183 La Milice Romaine, avec la trad. de Flave Vegece, par J. Jacq. de Ballhauſen. *Francfort*, 1616. *in fol.* 5. —

2184 Remarques ſur une Piéce antique de Bronze trouvée aux environs de Rome, par Nic. Chevalier. *Amſt.* 1694. *in* 12. 1. 11

2185 Ciacconius de Triclinio. *Genêv.* 1590. *in* 8. — 10

2186 B. Balduinus de Calceo antiquo, & J. Nigronus de Caliga veterum. *Amſtel.* 1667. *in* 12. 1. 10

2187 J. Laſp. Eiſenſchmidius de ponderibus & menſuris vet. Romanorum, Græcorum & Hebræorum, &c. *Argent.* 1708. *in* 8. 2. 9

HISTOIRE LITTERAIRE, &c.

2188 Hiſtoire de l'origine & des premiers progrès de l'Imprimerie, par Marchand. *Paris*, 1740. *in* 4. 5. 19

2189 Bibliotheque critique de Simon. *Paris*, 1708. 4 *vol. in* 12. 7. 1

2190 Memoires de Litterature, par Sallengre. *la Haye*, 1715. 2 *vol. in* 8. *gr. pap.* 8. 12

2191 Memoires hiſtoriques & critiques pour l'année 1722. *Amſt.* 1722. 4 *vol. in* 12. 8. 2

2192 Bibliotheque des Livres nouveaux, par Camuſat, (Juillet & Août 1726.) *in* 12. 1. —

2193 Bibliotheque françoiſe. *Amſt.* 1735. & *ſuiv.* 7 *vol. in* 12. les *tom.* 20 *juſqu'à* 27. *incluſ.* 6. —

2194 Jugemens ſur quelques Ouvrages nouveaux, par l'Abbé des Fontaines. *Avignon*, 1744. 5 *vol. in* 12. *manq. le Cahier N. au* 5e. *vol.* 3. 14

2195 Memoires ſecrets de la République des Lettres, par M. Dargens. *Amſt.* 1737. 3. *vol. in* 12. 6. 1

2196 Notizia de Libri rari. *in Londra*, 1726. *in* 8. 6. 1

17. 1 2197 Bibliotheca Fayana. *Paris*, 1725. Bibliotheca Camilliana, *Par.* 1726. *in* 8.

5. — 2198 Catalogus Bibliothecæ Com. de Hoym. *Par.* 1738. *in* 8.

2. 1 2199 Catalogue de Madame de Veruë. *Paris*, 1737. *in* 8.

5. 2 2200 Catalogue de M. Barré. *Paris*, 1743. 2 *vol. in* 8.

1. 10 2201 Catalogue des Livres de M. Danty d'Isnard. *Paris*, 1744. *in* 12.

3 — 2202 Catalogue de la Bibliotheque de M. le Préſ. de Rieux. *Paris*, 1747. *in* 8.

2 — 2203 Catalogue des Livres & Eſtampes de M. de Ponchartrain. *Paris*, 1747. *in* 8.

6. 10 2204 Catalogue de la Bibliotheque de M. Burette. *Paris*, 1748. 3 *vol. in* 12.

9. 19 2205 Catalogue de M. l'Abbé de Rothelin. *Paris*, 1746. *in* 8.

3. 4 2206 Liaſſe de Catalogues de differentes Bibliotheques. *in* 8. & *in* 12.

39. 19 2207 Vies des Hommes illuſtres de Plutarque, trad. par Dacier, avec la ſuite de Rowe, trad. par Bellanger. *Amſt.* 1735. 10 *vol. in* 12.

4 — 2208 Recuëil de Portraits de grands Hommes dans l'Etat Eccleſiaſtique, Militaires, &c. *in* 8.

1. 16 2209 La Vie du P. Paul. *Leyde*, 1661. *in* 12.

3 — 2210 La Vie & Mœurs de Guy du Faur, Sieur de Pybrac, par Ch. Paſcal. *Paris*, 1617. *in* 12. *mar. r.*

4. 19 2211 La Vie & les Sentimens de Lucilio Vanini, par Durand. *Amſt.* 1717. *in* 12.

15 2212 La Vie de J. B. Morin. *Paris*, 1660. *in* 12

10. — 2213 La Vie de Madame Guion. 1720. 3 *vol. in* 12.

5 — 2214 Memoires d'Amelot de la Houſſaye. *Amſt.* 1722. 2 *vol. in* 12.

7. 2 2215 Nic. Lloydii Dictionarium hiſtoricum,

Geographicum, Poëticum. *Lond.* 1686. *in fol.*

2216 Dictionaire de Morery & Supplément. *Paris*, 1732. 1736. 8 *vol. in fol.* 165.-

2217 Dictionaire historique & critique de Bayle. *Roterd.* 1720. 4 *vol. in fol.* 163.-

FIN.

N. Testament de Quesnel amst. 1727. 8. Vol. in 12. 24.tt
Le P. Bouhours convaincu de ses calomnies contre Port contre Port Royal 1700. in 12. 2.tt 8
Verité rendüe sensible 3.e edit. 1720. in 12. 5.tt 1
anecdotes de la Constitution 1732. 3. Vol. in 12. 6.tt 5
Les Sarcelades et autres pieces sur le meme sujet 3. Vol. in 12. 7.tt 19
Recueil La femme docteur Le n. tarquin Cartouche ou Le Scelerat justifié, Le portefeuille du diable, ou suite 2.tt 11
Poesies sur la constitution 2. Vol. in 8.o 14.tt 9
Lettres provinciales en 4. Langues in 8.o 9.tt 8
Les memes elzevir in 12. mar. rouge 7.tt 10
Les memes avec les Nottes de nicole 4. Vol. in 12. 8.tt 1 –
apologie des Provinciales 2. tom. en un Vol. in 12. 3.tt 11
Enlumeneurs des Jesuites in 8.o fig. 8.tt 5 –
. Theologie morale des Jesuites 3. Vol. in 12. 7.tt 13
. ~~Theologie~~ morale pratique des Jesuites 12. Vol. in 12. 30.tt –
. monarchie des Solipses in 12. 4 –
. Vulpina Jesuitica in 8.o 2.tt 5
7. Les Legende des Jesuites 1622. in 8.o 1.tt –
. Examen des 4. actes publiés par les Jesuites sur le Temporel des Roys 1643. 1.tt 10
. Declaration du P. Jarrige 1648. in 8.o 2.tt –
. Critique du Jesuite Secularisé in 12. 1.tt –
1. La femme docteur in 12. 1.tt 10
2. arlequin esprit folit in 12. 1.tt 19
3. Le passepartout des PP. Jesuites in 12 4.tt 1
4. Le Moine Secularisé in 12. 2.tt 11
5. Cathechisme des Jesuites in 8.o 5.tt 1

65. Les privileges du ouage in 12. 6.tt

66. Le Cabinet Latinique 15.tt 1 –

67. Le parnasse Latinique in 12. 12.tt 5

68. Lettres Juives 2.e edit. 6. vol. in 8.o 2

69. Lettres Cabalistiques 1. vol. in 8.o 27

70. Spinosae Opera 2. vol. in 4.o 18.tt 10

71. Almanac de pratique pour l'année 1734. ou Calendrier hist. des grands personnages de port royal qui ont éclairé l'église par leurs ouvrages ou qui l'ont édifié par leur conduite, aux granges proche Versailles 1734. in 24. — — 2.tt

72. Le Congrès de Sithere a Sithere avec approbation de l'amour 1749. in 8. — — — 3.tt

Ces livres défendus n'étoient pas compris dans le Catalogue de M.r Gersaint et la vente en fut faite en Cachette dans le Souterrain de la Maison

TABLEAUX, ESTAMPES ET DESSEINS

QUI SE TROUVENT DANS LE FOND

DE FEU

M^r. GERSAINT;

BIBLIOTECA NAZIONALE 1872

A PARIS;

De l'Imprimerie de PRAULT pere, Quai de Gêvres, au Paradis.

M; D C C. L.

AVERTISSEMENT.

QUOIQUE le nombre des Tableaux, Eſtampes & Deſſeins qui ſe trouvent dans le Fond de feu M. GERSAINT, ne ſoit pas conſidérable, on a cru devoir les inſérer à la fin du Catalogue des Livres, parce qu'ils ſont d'un mérite qu'il eſt à propos de faire connoître à ceux qui déſireroient acquérir quelque choſe de beau, principalement dans la partie des Tableaux.

Il ſeroit à ſouhaiter que l'on fût en état d'en faire ſentir toutes les perfections, comme feu M. Gerſaint avoit coutume de faire dans les Catalogues qu'il donnoit, de tems en tems, au Public, à l'occaſion des Ventes dont on le chargeoit : du moins imitera-t-on la ſincérité qui lui avoit acquis la confiance de tous les Curieux. On ne croit pas lui donner des louanges outrées, en diſant que ſes Catalogues ſont des modeles en leur genre ; il avoit le talent d'ôter la ſéchereſſe qui accompagne ordinairement ces ſortes d'Ouvrages, par les judicieuſes remarques qu'il ajoûtoit à la deſcription de tous les morceaux dignes de quelque atten-

tion ; & il en uſoit, à cet égard, avec une impartialité peu commune, ne louant que ce qui étoit véritablement louable ; auſſi eſt-il univerſellement regretté ; & ſa famille, dans ſon malheur, a la conſolation de voir partager la douleur de ſa perte, par tous ceux qui le connoiſſoient.

Les Tableaux énoncés dans ce Catalogue, ont été choiſis par feu M. Gerſaint, dans le dernier voyage qu'il a fait en Hollande, & il ne lui avoit pas encore été poſſible de les faire voir aux Curieux, ayant été ſurpris de ſa derniere maladie dans le tems de leur arrivée. Par là ils auront le mérite de la nouveauté, indépendamment de leurs beautés réelles.

Les Eſtampes ſont la plûpart du même mérite, principalement celles qui compoſent l'Oeuvre de *Berghem*, le plus complet qui ſe ſoit fait juſqu'à preſent de ce Maître.

A l'égard des Deſſeins, qui ſont en petit nombre, mais d'un beau choix, il ne les avoit que pour ſa propre curioſité. Si on avoit eu le tems ſuffiſant, on auroit fait un Catalogue des Porcelaines, Laques, Pagodes & autres curioſités Chinoiſes, qui forment la partie la plus conſiderable de ce Fond, y en ayant un aſſortiment des plus complet & des plus varié.

TABLEAUX, ESTAMPES ET DESSEINS

Qui ſe trouvent dans le Fond de feu Monſieur GERSAINT.

TABLEAUX.

LES Tableaux ſont preſque tous renfermés dans de riches Bordures, proportionnées à leur mérite, à l'exception de quelques-uns auxquels on n'a pas eu le tems d'en faire. Les meſures que l'on donne ici ſont priſes ſur les Tableaux, ſans y comprendre les Bordures.

N°. 300. Un grand Tableau de *Berghem*, très-pictoreſque & d'un bel effet, repréſentant un Payſage avec Figures & Animaux, peint ſur toile, de 57 pouces 6 lignes de haut ſur 52 pouces 9 lignes de large.

301. Un Tableau des plus finis, de *Berghem*, peint

ſur bois, où ſe voit une Hôtellerie à la porte d'une Ville ; au devant ſont pluſieurs figures, & un Cheval attelé à une charue. Il porte 18 pouces de haut ſur 15 pouces 4 lignes de large. Ce ſont ordinairement ces petits morceaux que Berghem prenoit plaiſir à finir avec ſoin, ce qui les rend extrêmement piquans.

302. Une petite Marine peinte ſur toile par *Guillaulaume Van-Velde*. Ce Maître eſt un de ceux qui a le mieux réuſſi dans ce genre, & ſes Tableaux ſont fort recherchés, particulierement des Anglois, ce qui les rend extrêmement chers. Celui-ci eſt du bon tems de ce Peintre, & porte 1 pied 4 lignes de haut ſur 15 pouces 2 lignes de large.

303. Un fort beau Payſage de *Salomon Ruyſdal*, ſur le devant duquel paſſe une Riviere, avec de petites Barques remplies de Figures. Ce morceau eſt agréable, & les Arbres y ſont touchés avec beaucoup de légereté. Il porte 23 pouces 3 lignes de haut ſur 33 pouces 11 lignes de large.

303 *bis*. Autre Payſage, qui peut ſervir de Pendant au précédent, peint par *Kerens*. Les lointains en ſont admirables, & le coloris vigoureux. Il porte 26 pouces de haut ſur 34 pouces de large.

304. Un petit Tableau de *Sorgues*, peint ſur bois, repréſentant une Tabagie, avec pluſieurs uſtenſiles de Cuiſine. Les Tableaux de ce Maître, qui ſont agréables, approchent aſſez de la maniere de *Braur*. Celui-ci porte 10 pouces 6 lignes de haut ſur 1 pied 4 lignes de large.

305. Un Buſte de jeune homme, badinant avec un Chat, qui lui fait une égratignure à la gorge. Ce petit morceau qui eſt plaiſant, eſt peint par *Frans*

Hals, dont les Tableaux ne ſont pas communs. Il porte 14 pouces 7 lignes de haut ſur 11 pouces 10 lignes de large.

306. Un grand Tableau, repréſentant les Veſtales entretenant le Feu ſacré, peint en forme de bas-relief de marbre blanc, par *de Wit*, Peintre Hollandois, actuellement vivant, dont le talent pour ces ſortes de morceaux, eſt aſſez connu. Lorſque ces Tableaux ſont mis dans un certain jour, il n'y a perſonne qui ne ſoit trompé, & ne croye voir un bas-relief effectif. Il porte 57 pouces 6 lignes de haut ſur 65 pouces de large.

307. Deux Tableaux pendans de *Metſu*, peints ſur bois. L'un repréſente une Femme aſſiſe, pelant une Pomme; & l'autre, une femme tenant un verre & un pot, paroiſſant offrir à boire à quelqu'un ſuppoſé hors du Tableau. Ces deux morceaux ſont d'une couleur admirable, & d'une touche très-ſavante, principalement le ſecond, qui doit être regardé comme le chef-d'œuvre de *Metſu*; tout y eſt peint avec une intelligence & une légereté qui ne ſe trouve pas ordinairement dans les Tableaux des Maîtres qui ſe ſont appliqués à finir leurs ouvrages avec ſoin, & l'on en connoît peu de la force de celui-ci, ce qui le rend très-recommandable, indépendamment de la rareté des ouvrages de ce Peintre. Ces deux morceaux ont 10 pouces 5 lignes de haut ſur 9 pouces 10 lignes de large.

308 Un Tableau ſur bois, de *Poter*, repréſentant un Payſage, avec deux Vaches & un Taureau. Les Animaux étoient la partie dans laquelle ce Maître excelloit particulierement; auſſi ſont-ils le princi-

pal mérite de ce Tableau, dont l'horiſon eſt fort bas & peu ouvragé. Les Tableaux de ce Peintre ſont pouſſés en Hollande à un prix exceſſif, & rarement s'en trouve-t-il du mérite de celui-ci, qui eſt un des plus beaux qui ſoit connu. Il porte 11 pouces 7 lignes de haut ſur 14 pouces 4 lignes de large.

309. Un petit Payſage peint dans un goût heurté, par *Gueldre*, Eleve de *Rembrandt*. On y reconnoît l'intelligence de ce grand Maître ; & quoiqu'il ſoit peu fini, il plaira ſans doute aux connoiſſeurs, qui préferent l'effet à la préciſion. Il porte 9 pouces 8 lignes de haut ſur 1 pied 6 lignes de large.

310. Un magnifique Tableau de *Rubens*, peint ſur toile, repréſentant Atalante portant une hure de Sanglier, que vient de lui préſenter Méleagre, qui paroît à côté accompagné d'un Chien qui le careſſe ; derriere eſt un homme donnant du Cor, & plus loin l'Envie, dont le caractére eſt frappé avec toute la force dont *Rubens* étoit capable. Ce morceau eſt d'une beauté au-deſſus de toute expreſſion. Le ſang paroît circuler dans les veines de toutes les figures qui le compoſent, & la couleur y eſt pouſſée au plus haut degré. Ce Tableau peut, ſans contredit, entrer en comparaiſon avec les plus admirables que nous ayons de ce Maître. La hure de Sanglier & le Chien ſont de la main de *Sneidre*, dont le talent pour ce genre eſt aſſez connu ; mais il ſemble qu'il ait fait ici de nouveaux efforts pour répondre parfaitement au mérite du Tableau. Ce ſujet a été gravé par *Corneille Bloemaert*. Il porte 58 pouces 3 lignes de haut ſur 45 pouces 3 lignes de large.

311. Deux Portraits de *Van-Dyck*, homme & femme, de 3 pieds 5 pouces de haut ſur 34 pouces 7 lignes de large. Ces deux Portraits ſont finis avec un ſoin étonnant, & d'un effet, pour la couleur, qui égale ceux de *Rubens*. Celui d'homme eſt le portrait d'un Diſtributeur d'aumônes à Anvers, ainſi qu'on les nomme dans ce Pays, & parent, à ce que l'on prétend de *Van-Dyck*; ce qui l'a engagé, ſans doute, à y donner toute la perfection dont il étoit capable. Le ſecond, eſt ſon épouſe aſſiſe, preſque de profil, & vétue d'une robe fourée. *Van-Dyck* a eu l'attention de mettre ſon nom, & l'année dans laquelle il a peint ces Tableaux, pour faire voir qu'il les regardoit comme deux de ſes meilleurs morceaux. Je ne crois pas, en effet qu'on puiſſe en trouver de plus beaux & en même tems de mieux conſervés.

312. Un Tableau très-ſavant de *Rubens*, peint ſur bois, repréſentant Notre-Seigneur dormant dans une Barque où il étoit entré avec ſes Diſciples. Ce Maître a repréſenté le moment où la Barque eſt agitée d'une furieuſe tempête, & les Diſciples empreſſés à réveiller leur divin Maître. Comme ce grand Peintre a parfaitement ſuivi le texte Evangelique dans cette compoſition, je n'en puis mieux faire la deſcription qu'en le rapportant ici.

Lorſque Jesus *fut entré dans la Barque, ſes Diſciples le ſuivirent, & il s'éleva une tempête ſi grande, dans la mer, que les flots couvroient la Barque, & pendant ce tems-là* Jesus *dormoit; mais ſes Diſciples vinrent à lui & le réveillerent, en diſant : Seigneur, ſauvez-nous, nous allons périr.* S. Matthieu, ch. VIII. v. 23 juſqu'au 25.

Voilà ce que *Rubens* a exprimé avec tout l'art poſſible ; la Barque paroît preſque enſevelie ſous les flots qui s'élevent juſqu'au Ciel ; la frayeur eſt peinte avec une force d'expreſſion extraordinaire ſur le viſage des Diſciples, & les Matelots employent toutes leurs forces pour ſe tirer d'un péril que le ſpectateur partage à la vûe de ce Tableau, malgré la confiance qu'il met en celui qui doit la tirer de ce danger. Les ondes agitées ſont rendues dans ce morceau, comme la nature même, par des coups de pinceau fiers, qu'il n'appartient qu'aux grands Maîtres de ſavoir donner. Il porte 36 pouces de haut ſur 52 pouces de large.

313. Un Tableau très-fini, peint par *Rubens*, repréſentant Remus & Romulus enfans, entourés de pluſieurs figures allégoriques : morceau très-agréable & d'une couleur parfaite. Ce ſeroit répeter les mêmes éloges, que de faire ſentir tout le mérite de ce Tableau, qui ne le céde en rien aux précédens. Il eſt dans une très-belle Bordure ; & d'une grandeur convenable à toute ſorte de Cabinets, ce qui ne ſe trouve pas communément dans les Tableaux de ce grand Maître. Il porte 29 pouces 6 lignes de haut ſur 36 pouces de large.

314. Un Portrait de *Rubens*, repréſentant un Chanoine, peint ſur bois, de 35 pouces de haut ſur 28 pouces de large. Ce grand Peintre n'étoit pas moins admirable dans ſes Portraits que dans ſes morceaux d'Hiſtoire. Celui-ci eſt d'une fraîcheur & d'une conſervation parfaite.

315. Un petit Tableau peint ſur bois dans un goût Italien, repréſentant une femme, deux enfans & un petit Chien. Il porte 19 pouces de haut ſur 14 pouces & demi de large.

316. Quatre Copies d'après *Vatteau*, assez bien peintes, & propres à servir de dessus de Portes.

317. Autre Copie d'après *Berghem*.

318. Un Tableau de feu M. *Du Pouche*, Peintre de l'Académie de Saint Luc, représentant une femme tenant une corbeille de fruits.

ESTAMPES ET DESSEINS.

319. LE petit Oeuvre d'*Ostade*, en 53 pieces, y compris le Portrait, gravé par *Gole*. Cet Oeuvre renferme toutes les piéces gravées à l'eau-forte par *Ostade même*, & les Curieux regardent ces morceaux comme des Desseins.

320. Soixante Portraits, gravés par différens Maîtres.

321. Onze Estampes, gravées d'après *Rubens*, dont le Massacre des Innocens, en deux feuilles.

322. Quatre piéces représentant les Parties du Monde, gravées sur les Desseins de *Viscber* pour un Atlas. Ces morceaux ne se trouvent pas communément.

323. Dix morceaux de différens Maîtres, dont trois gravés par *C. Viscber*; un Portrait de *Suyderoef*; deux belles piéces gravées en Italie, d'après *Bartholomé* & autres.

324. Vingt-une piéces, faisant la plus grande partie de l'Oeuvre de *Bamboche*, dont quelques-unes de rares.

325. Cinquante-sept sujets d'Animaux, dans le goût de *Poter*, représentans des Fables.

326. Vingt morceaux de maniere noire, de différens Maîtres Hollandois, dont la plus grande partie

ſont des ſujets agréables & propres pour ceux qui s'amuſent à peindre ſur verre.

327. Vingt-quatre *idem*, dont deux beaux ſujets de la Fable, gravés par *Verkolie*.

328. Vingt autres manieres noires, dans le même goût.

329. Vingt-quatre Eſtampes de la même maniere.

330. Une Eſtampe de *Rembrandt*, appellée vulgairement *la Piece de cent francs*, parce que ce Maître la vendoit cent florins, ce qui reviendroit à plus de deux cens livres de notre monnoye; morceau recommandable & aſſez connu, pour être diſpenſé d'en faire ici l'éloge. Il eſt fort difficile de trouver cette Eſtampe, belle Epreuve.

331. Trente-deux morceaux de *Rembrandt*, tant ſujets que Portraits, la plus grande partie beaux d'Epreuve.

332. Dix-neuf piéces du même, ſujets & Portraits, dont pluſieurs rares & très-beaux d'Epreuves, entr'autres l'Adam & Eve, la Décollation de Saint Jean, double à cauſe des différences, & le petit Amour couché, d'une Epreuve admirable & très-rare.

333. Vingt piéces du même, de différens ſujets, la plûpart intéreſſans.

Les Eſtampes de *Rembrandt* ſont extrêmement recherchées des vrais amateurs & des Artiſtes, pour le bel effet du clair obſcur qui s'y trouve, & qui ne le céde point à celui des plus beaux Tableaux du même Maître; auſſi eſt-il difficile d'en rencontrer de bonnes Epreuves, & les Hollandois les tiennent à un prix exceſſif.

334. L'Oeuvre de *Berghem*, en 215 pieces, des

premieres Epreuves. Une bonne partie des morceaux qui compoſent cet Oeuvre, ont été gravées par *Berghem*. Les Curieux connoiſſent aſſez le mérite de ce Maître, dont la pointe eſt auſſi gracieuſe que le pinceau. Les autres piéces ſont des *Viſcher* & autres bons Graveurs. Ce qui rend particulierement cette Collection recommandable, c'eſt la beauté des Epreuves, qu'il eſt difficile de trouver à préſent dans cette perfection. Feu M. Gerſaint en a fait l'acquiſition dans ſon dernier voyage d'Hollande, d'un Curieux qui avoit mis tous ſes ſoins pour en faire l'Oeuvre le plus beau & le plus complet. En y ajoutant les morceaux modernes, gravés par M. *Le Bas* & autres, qui ſont en petit nombre, il n'y aura plus rien à y deſirer. On le vendra en entier pour ne pas démembrer une ſuite qui mérite l'attention des connoiſſeurs.

DESSEINS.

335. HUit Académies de feu M. *Le Moine*, premier Peintre du Roi. Le mérite éminent de ce grand Maître, doit faire rechercher ces morceaux, principalement à ceux qui ſouhaitent s'inſtruire dans l'art du Deſſein, ne pouvant choiſir de meilleurs models.

336. Sept différens ſujets du même ; ſavoir, l'Annonciation, morceau très-bien compoſé & fini ; quatre piéces de l'Hiſtoire de Pſiché, & deux Paſtorales tirées du Roman de Daphnis & Chloé.

337. Un grand Deſſein allégorique, très-recomman-

dable de M. *Natoire*, Peintre du Roi, lavé à l'encre de la Chine & d'une belle compoſition.

338. Deux Deſſeins de choix ; ſçavoir, S. François en méditation, d'*Annibal Carache*, & un grand Deſſein de *la Fage*, lavé à l'encre de la Chine, repréſentant le Sac de Troye. Ce dernier morceau eſt très-fini & d'une ſavante compoſition.

339. Les ſept Sacremens *du Pouſſin*, Deſſeins très-finis, montés ſous glace dans des Bordures dorées unies. Ces Deſſeins ont été faits par *Peſne*, pour ſervir à la gravure des belles Eſtampes qu'il nous a donné d'après les Tableaux *du Pouſſin*, qui ſont au Cabinet de S. A. S. M. le Duc d'Orléans. Comme ces Eſtampes ſont fort eſtimées, on ne doute point que les Deſſeins ne doivent être encore plus conſiderés, parce qu'ils ſont faits avec une liberté que le Burin ne peut point rendre, à cauſe de la ſujetion de ſon travail.

339 *bis*. Seize Coquilles de différentes eſpeces, la plûpart rares, dont cinq Huîtres épineuſes, deux Thuillées, une Magellanne, & une Bécaſſe épineuſe.

340. Un Madrepore, monté ſur un pied, & une Etoile de Mer.

FIN.